הארץ

50 אג' שנה נ"ד / יום א', כ"ו באב תשל"ב, 6 באוגוסט 1972 VOL. 54 / 16,129 / AUGUST 6 1972

פיג'ו
המכונית
הנמכרת ביותר
בישראל
לפי דו"ח תוצרים לרכב פרטי של משרד התחבורה לשנת 1971

ברגע האחרון

ר"מ תימן מכחיש ידיעה על גירוש הסובייטים

קהיר, 5 (יופ"י). ראש ממשלת תימן, מוחסן עייני, הכחיש הערב ידיעה שפורסמה בעתון „אכבר אל-יום", לפיה ביקשה ארצו פינוי יועצים סובייטיים.
עייני אמר, כי בריה"מ אינה מחזיקה בסיסים כלשהם בתימן.

בגדאד, 5 (ע"צ). ממשלת עיראק מתכננת הקמת תחנת-תקשורת לוויינית.

ג'ורג' מקגאוורן עומד להציע לשרייוור מועמדות סגן הנשיא

מאסקי ענה בסירוב, לאחר שנועץ עם אשתו

סרג'נט שרייוור

ואשינגטון, 5 (ע"צ ע"ר). הסנאטור ג'ורג' מקגאוורן, מועמד הדמוקרטים לנשיאות, יבקש מסרג'נט שרייוור, המנהל לשעבר של חיל-השלום האמריקאי ושגריר ארה"ב בעבר בפאריס, לקבל על עצמו את המינוי למשרת סגן נשיא, — נמסר הערב מחוגים מקורבים לשרייוור בואשינגטון.
שרייוור, בעל משרד עורכי-דין, נופש עתה במדינת מאסאצ'וסטס. הוא נשוי ליוניס, אחת האחיות של הסנאטור אדוארד קנדי.
בידיעות קודמות נמסר:
מיין, 5 (ע"ר, יופ"י, ע"צ).
(הסוף בעמוד 2, טור 7)

ד"ר יארינג דחה הצעות מאירופה לוותר על תזכירו

אבן ידווח היום לממשלה על שיחתו עם זורהלן ושיחת תקוע-יארינג * ידונו בוויכוח עם רבין

מאת דן מרגלית, סופר „הארץ"

במגעים האמריקאיים-מצריים הובהר, כי ואשינגטון אמנם לא תצא בגלוי נגד שליחות ד"ר יארינג, אך היא מטילה ספק אם אפשר להתקדם באמצעותו להשגת הסכם ואם חידוש מגעיו יועיל.
ואשינגטון מחזיקה בדעה, כי ההסכם לא יושג ע"י חידוש פגישות נציגי 4 המעצמות, ועל כן היא מסתייגת מתביעה מצרית זו.
במגעיה עם ירושלים וקהיר חזרה ארה"ב על עמדתה, כי היא רואה סיכוי סביר רק להסדר חלקי לפתיחת התעלה. עמדתה ומדיניותה במזה"ת — מודיעה ואשינגטון באוזני ישראל — אינן מושפעות משיקולי בחירות.
ישראל מקווה, כי מתן ביטוי לעמדה זו יזרז את מצרים להחליט לנהל מו"מ ממשי על פתיחת התעלה.
שר-החוץ, אבא אבן, ידווח היום לממשלה על שיחתו עם מר אוזן זורהלן ועל השיחה שקיים בניו-יורק השגריר יוסף תקוע עם ד"ר יארינג. ישראל הבהירה לד"ר יארינג, כי הוא צריך לכוון את מגעיו כדי לקיים מו"מ בין הצדדים. ישראל דבקה בעמדתה, כי שליחותו חייבת להתנהל על יסוד המנדט המקורי שלו ותוך ביטול מיסמכו מ־פברואר 1971. ישראל עומדת על כך שיארינג ידגיש, כי אינו קשור בהחלטת עצרת או"ם מדצמבר 1971.
כזכור, סירב יארינג להיענות ב־אחרונה לעצות של כמה גורמים אירופיים אשר יעצו לו לוותר על מיסמכו מפברואר, התובע מישראל התחייבות לנסיגה מוחלטת מסיני. הוא סירב גם להיענות להצעה הבריטית לערוך ועידה בקפריסין.
במקביל עוקבים משקיפים בישראל
(הסוף בעמוד 2, טור 1)

יארינג נועד עם נציגי ישראל וירדן

תקוע מסר לו העתק הנאום של ג. מאיר

מרכז האו"ם, 5 (יו"פי וע"צ). שגרירו המיוחד של מזכיר האו"ם למזה"ת, ד"ר גונאר יארינג, נועד ביום ו' לשיחות נפרדות עם נציגי ישראל וירדן באו"ם, לאחר פגישה קודמת שקיים יארינג, ביום ה', עם נציגי מצרים באו"ם.
שגריר ישראל באו"ם, יוסף תקוע, אשר שוחח עם יארינג שעה ו־20 דקות, אמר, כי שניהם התמקדו ב„דיון על השקפות והתרשמויות". „אינני יכול ליצור חדשות מתוך חוסר-חדשות", — אמר תקוע.
עוד אמר נציג ישראל, כי „ד"ר יארינג מקיים ביקורים תקופתיים במרכז או"ם, כדי לעבוד במגע עם מזכיר או"ם, ובהזדמנויות ביקוריו אלה נפגש תמיד עם נציגי הצדדים".
בפגישה שהתקיימה לפי בקשת יארינג מסר תקוע לידיו העתק מנוסח הנאום שהשמיעה ראש ממשלת ישראל ב־26 ביולי ואשר בו הציעה בין היתר שיחות שלום ישירות עם מצרים.
נציג ירדן, עבדול חמיד שארף, אשר שהה כ־40 דקות במחיצת ד"ר יארינג, תיאר את השיחה כ„מועילה". הוא אמר, כי מבחינתו מקבלה בברכה הוגשה במאמצי יארינג
(הסוף בעמוד 2, טור 6)

גאלב בצאתו לשיחות בניו-יורק:

קהיר תעודד כל יזמה לפיתרון מדיני באיזור

מקדם בברכה את שליחות יארינג * קהיר מברכת על נכונות בריטית לספק לה נשק

ד"ר מראד גאלב

מאת סופר „הארץ" לעניינים ערביים

מצרים תעודד כל יזמה ותברך כל מאמץ שיביא להשגת פיתרון מדיני לבעיות האיזור, — הכריז אתמול שר-החוץ המצרי, ד"ר מראד גאלב, בצאתו מקהיר לניו-יורק לשיחות עם מזכיר או"ם קורט ואלדהיים ועם שליחו ד"ר גונאר יארינג.
גאלב אמר, כי ידון עם יארינג על האפשרויות לשבירת הקיפאון בשליחותו והדגיש, כי מצרים תסייע לו בהצלחת השליחות שהוטלה עליו.
בתשובה לשאלה עיתונאים אמר גאלב, כי מצרים מוכנה לדון עתה בכל האפשרויות של פתרון בעיית האיזור, אך „היא מתנגדת לפתרון כפוי ע"י ישראל".
גאלב עומד להיפגש היום עם ואלדהיים ועם יארינג ויסביר את עמדת מצרים בעניין המשך השליחות.
בעוד שעתוני קהיר צוהלים זה היום השלישי על הסכם האיחוד בין מצרים ולוב, קיבלו רוב עתוני ה־
(הסוף בעמוד 2, טור 1)

מקורות ישראליים לסופר „נ. י. טיימס":

ייתכן שרק 500 אנשי צבא רוסים נשארו במצרים

מאת הנרי קאם מיוחד ל„הארץ" מ„ניו-יורק טיימס"

ירושלים, 5 (טלגרפית). כ־3,000 אנשי צבא סובייטיים, לכל היותר, נשארו במצרים לאחר הרחקת הכוחות הרוסים, — אמרו מקורות ישראליים מוסמכים בשיחה עם סופר „ניו-יורק טיימס".
המקורות הוסיפו, שייתכן אפילו שנשארו רק כ־500 סובייטיים מבין 15—16 אלף שהיו מוצבים במצרים.
מקורות דיפלומטיים ישראליים אומרים, כי תחילה האמינו שדרישת הפינוי כוונה רק ל־6,000 היועצים, המדריכים והטכנאים הקשורים ליחידות הצבא המצרי הסדירות וכי 9 או 10 אלף הפקידים והחיילים שהיו מוצבים ביחידות רוסיות ו־שהשתתפו בפעילות בחיל-האויר או בחיל-הים המצרי, עתידים להישאר.
ההערכה הישראלית הנוכחית היא, כי פורקו גם יחידות מסוף הטילים, וכי האנשים, ולפחות חלק מן המטוסים, הטילים, המכ"ם ושאר הציוד האלקטרוני, הועבר ממצרים.
המקורות אמרו, כי הוצאת הכוחות הצבאיים והציוד הרוסי מקטינה פעילויות צבאיות הנערכות לשם
(הסוף בעמוד 2, טור 9)

מזכ"ל או"ם יפתח ביזמה חדשה

„פיגרו": נסיון עדין מצד ולדהיים להיפטר מיארינג

פריס מוכנה להציע לקהיר תיווך עם ישראל

מאת אליהו מאייסי סופר „הארץ" בצרפת

פאריס, 5 (מיוחד ל„הארץ"). מזכיר האו"ם, ד"ר קורט ואלדהיים, עומד לפתוח במאמץ חדש כדי ליישב את הסיכסוך במזה"ת, — כותב שליח „פיגארו" בניו-יורק.
משקיפים רואים בכוונה זו נסיון עדין להיפטר משליחות יארינג, שנתחדשה בימים אלה, ולהעביר את היוזמה לידי המזכ"ל, — כותב העתון.
מקורות מערביים אמרו לסופר „הארץ", כי צרפת תציע ועידה בין-לאומית שתחקור את הדרך הטובה ביותר להגשמת החלטת מועצת-ה־בטחון באמצעות ד"ר יארינג. אפשרות אחרת היא, שצרפת תיטול תפקיד-תיווך כלשהו במזה"ת, ב־אותה מטרה. בשבועות האחרונים פנו נציגי צרפת לארצות השוק ש־יצטרפו אליה בפעולה משותפת ב־מזה"ת.
עוזר שר-החוץ של ארה"ב, ג'וזף סיסקו, ביקש רשמית מצרפת — בביקורו כאן בחודש שעבר — ש־לא תנקוט כל יוזמה בסיכסוך ה־מזה"ת, — אמרו מקורות אמריקאיים.

ביקורו של גאלב

בידיעה שנתפרסמה ביום ו' ב„ניו-יורק טיימס", נאמר, כי ביקורו בפאריס של שר-החוץ המצרי מראד גאלב בשבוע הבא קשור ביוזמה צרפתית אפשרית למזה"ת. מצרים קידמה בברכה יוזמה זו, — כותב העתון. לגבי מצרים יש בכך אות, כי אירופה, הצמאה לנפט, תפעיל לחץ על ישראל בצורת הערמת קשיים מול הבקשות הישראליות מן השוק האירופי. דיפלומטים ישראליים אמרו, שלא היתה אליהם כל פניה צרפתית בעניין זה, ושאינם יודעים עליו דבר.

היוזמה הצרפתית

לסופר „הארץ" נודעו ממקור מהימן פרטים נוספים על היוזמה הצרפתית: פאריס סבורה, כי השעה בשלה להתי־
(הסוף בעמוד 2, טור 2)

קונגרס מדעי במוסקבה

מאת א. זהבי סופר „הארץ" בסקנדינביה

קופנהאגן, 5 (מיוחד ל„הארץ"). קונגרס לביאו-פיסיקה ייפתח במוסקבה ביום ב' (מחר), בהשתתפות 2500 מדענים מ־44 מדינות.
בהודעת טא"ס לא נמסר על הזמנת משלחת מישראל. במקרים קודמים שבהם הורשו ישראלים להשתתף בכנסים מדעיים ברוסיה, השמיטה טא"ס את שם ישראל ונציגיה מ־ההודעות.

ספטמבר השחור: אנו חיבלנו ב־5 מיכלי הנפט בטריאסט

„התקפה על האינטרסים האימפריאליסטיים התומכים בציונות"

ביירות, 5 (יופ"י, ע"ר ו־ע"צ). אירגון המחבלים ספטמבר השחור הכריז היום, כי הוא אחראי לדליקה שהרסה 5 מיכלי נפט בטריאסט שבאיטליה.
ההודעה בהצתה נכללה בהודעה רשמית שפורסמה ע"י אירגון המחבלים בדמשק באמצעות סוכנות הידיעות הפלשתינית של המחבלים.
המיכלים חובלו „כחלק מהתקפות האירגונים הפלשתיניים על אויבי המהפכה הפלשתינית האינטרסים האימפריאליסטיים התומכים בציונות".
סבורים, כי ספטמבר השחור הוא הזרוע החשאית של פתח. אירגון זה קיבל על עצמו את האחריות לרצח ראש ממשלת ירדן, ואספי תל, בקהיר בנובמבר אשתקד. כן ניסתה קבוצה זו לחטוף מטוסים והיא אחראית למעשי פיצוץ בגרמניה.
מושל אזור טריאסט אמר היום, כי פחתה הסכנה לפיצוצים נוספים ב־מיתקני הנפט השייכים ל־13 חברות נפט גדולות.
המחבלים הניחו פצצות ליד 5 מיכלים שבהם 142,000 טונות נפט מן המזה"ת, ביום ו' בבוקר.
המיכלים נמצאים כק"מ מגבול יוגוסלביה וכ־7 ק"מ ממרכז טריאסט. המשטרה מחפשת עתה אחר 6 חשודים.
עשרות אנשים נאלצו לנטוש את מקומות מגוריהם כשלשונות אש שהרקיעו לגובה של חצי ק"מ פרצו מן המיכלים הבוערים. עשן רב כיסה את העיר כולה.
חולדה ליברנומה, סופרת „הארץ" באיטליה, מוסרת: המיכלים הגדולים נמצאים במסוף המזרים את הנפט לאינגולשטאט שליד מינכן. המשטרה האיטלקית סבורה, כי החבלה היא על רקע פוליטי ויש ל־קשרה אולי לרצח מפקח המשטרה קאלאברזי באפריל ולהתנקשות ש־היתה בעבור זמן קצר ב־3 שוטרים ליד גוריציה בצפון-מזרח איטליה.
ידוע, כי באזור טריאסט-גוריציה פעילים אירגוני מחתרת ניאופשיסטיים.

מנהיג פתח נהרג באירופה

ביירות, 5 (ע"צ). פתח הודיע ה־ערב בביירות, כי אחד ממנהיגיו, פואד אסד אל-שאמלי (לבנוני), „נהרג בשדה-הקרב באירופה".
בהודעה לא נמסרו נסיבות מותו.
„התנועה הדמוקרטית הסוציאליסטית של ה־24 באוקטובר" (תנועה לבנונית פרו-פלשתינית) הודיעה, כי אל-שאמלי נהרג בעת ש„המהפכנים של ספטמבר השחור הולמים באינטרסים האימפריאליסטיים-ציוניים בעולם".

זהו מראה הכפר כאן הדליקו דלה ואלה, שפונה בהלכו ב־עיקבות פיצוצם של חמישה מיכלי הדלק הגדולים במאגר הענקי שליד טריאסט, ע"י אירגון המחבלים הערבי ספטמבר השחור. תמרות עשן כבדים עולים מן המיכלים. (צילום רדיו של אי.פי.)

מודעות משפחתיות
עמודים 2, 6, 8

שגרירות ישראל מסבירה את פרשת חניית מקגאוורן בלוד

בדרכו למזרח-הרחוק ביקש הסנאטור להיפגש בלוד עם שרי ממשלה ונענה שיתקבל בברכה, אך בירושלים

ואשינגטון, 5 (ע"ר). שגרירות ישראל מסרה כאן אתמול, כי שרי ממשלה ישראליים הציעו להיפגש עם הסנאטור ג'ורג' מקגאוורן בירושלים כשביקר בארץ לפני חצי שנה, אך הסנאטור מסר, כי יהיה רק בחניית-ביניים בנמל-התעופה לוד.
השגרירות הוסיפה, כי בהתאם לנוהג, הופגש על כן הסנאטור עם פקיד של משרד-החוץ.
ההודעה באה בעיקבות ידיעה בעיתונות, כי השגריר יצחק רבין המליץ בפני הממשלה שלא לקדם בברכה את מר מקגאוורן בהגיעו לישראל.
השגרירות לא הגיבה ישירות על ידיעה זו, אך מסרה, כי לשכת מקגאוורן התקשרה עם השגרירות בספטמבר שעבר כדי למסור שהוא יגיע לחניית-ביניים בלוד למשך 45 דקות, בדרכו למזרח-הרחוק. הוגשה בקשה בשם הסנאטור לאפשר לו להיפגש עם שרים בכירים בממשלת ישראל בנמל-התעופה. השגרירות השיבה, שממשלת ישראל תקדם בברכה ביקור של הסנאטור מקגאוורן ושרי הממשלה יהיו שמחים להיפגש עמו „במשרדיהם בירושלים". — נאמר בהודעת השגרירות.

מזג האויר

ירושלים 18 עד 30 מעלות, ת"א 22 עד 29, באר-שבע 20 עד 34, אילת 26 עד 31, מפרץ שלמה 28 עד 34 מעלות.
הלחות תעלה בהרים ובפנים הארץ. אוויר יותר קריר יחדור במשך היום לאזורנו.
גובה הגלים יהיה היום 40—80 ס"מ.

ברייקיאוויק אומרים:

פישר קרוב לכתר האליפות

רייקיאוויק, 5 (ע"ר, ע"צ, יופ"י). רוברט פישר קרוב עתה מאוד לכיבוש כתר האליפות העולמי לשחמט, לאחר שניצח בכסע ה־56 במשחק העשירי הדחוי. הוא מוביל עתה בשלוש נקודות — 6.5 נקודות לעומת 3.5 לבוריס ספאסקי — ואיש אינו מאמין עוד שספאסקי יוכל להחזיק בכתר.
לפישר דרושות עתה 6 נקודות בלבד מתוך 14 המשחקים שנותרו, וכל המומחים משוכנעים, כי פישר יכבוש 12.5 נקודות לפני תום האליפות.
ב־8 המשחקים האחרונים ניצח הטוען לכתר 5 פעמים ופעמיים סיים בתיקו. אם משווים התמודדות
(הסוף בעמוד 2, טור 6)

רעב בפיליפינים בעקבות השטפונות

מאנילה, 5 (ע"ר ויופ"י). כפריים הגוועים ברעב אוכלים תולעים, חולזות ונחשי-מים, כדי להישאר בחיים לאחר שרעב כבד פגע באזורים שונים בפיליפינים בעיקבות השטפונות הקשים ביותר בארץ זו במאה הנוכחית.
הסיכום הרשמי של קרבנות האסון עד עתה הוא 397 הרוגים — רובם אנשים שטבעו בשיטפונות, או נהרגו בגלי מפולת.
בכמה מקומות אירעו התנפלויות על חנויות מצד קהל נזעם שביקש להשתלט על מוסדי המזון. בעיר סאמאל שבמחוז באטאן נרצחה בעלת חנות שביקשה להאמיר מחירים.
ברוב חלקי הפיליפינים חלה ירידה במי ההצפות לאחר שגשמי המונסון נעשו קלים יותר.
השילטונות מעריכים שהושמד יבול בשווי כ־10 מיליון ל"י.

אלג'יריה שיחררה את חוטפי המטוס

אלג'יר, 5 (יופ"י). אלג'יריה שיחררה את חמשת חוטפי מטוס דלתא אשר קיבלו כופר בסך מיליון דולר; אך לא נענתה לדרישת הפנתרים השחורים להעביר אליה את הכסף, — מסר אתמול נציג הפנתרים באלג'יר.
חמשת הכושים הקיצוניים, ביחד 3 ילדים, חטפו את המטוס והנחיתו באלג'יר ביום ב' שעבר, לאחר שקיבלו את הכופר.
שילטונות אלג'יריה הודיעו, כי הם החזיקו את הכסף וכי הוא נשמר במקום בטוח. עתה נמצאים חמשת החוטפים בבית-מלון באלג'יר.
פקידים אמריקאים הביעו את התקוה, כי אלג'יריה תחזיר את כסף הכופר.

חוסיין חזר לירדן

רבת-עמון, 5 (יופ"י). חוסיין חזר היום לרבת-עמון, בתום ביקור פרטי בן 10 ימים באיראן.

22 אפריקנים ניספו בדליקה בג'ונגל

אוטרכט (דרום אפריקה) 5 (ע"ר). לפחות 22 אפריקנים מצאו את מותם בדליקה בג'ונגל בצפון נאטאל — נמסר כאן היום.

בגליון זה 16 עמודים — המחיר 50 אגורות

היום בהארץ

הסופרים נסעו לבירעם
מאת נחמן סבראן
בעמוד 3
*
התסביך הדתי של גולדה
מאת אלי רביב
*
דיוקנאות אמריקאיים: האופטימיסט
מאת צ'ארלס פאנזוואסי
בעמוד 9
*
מעמד נציב הקבילות
מאת זאב שיף
*
מכתבו של חייל וייטנאמי
מאת לה הו צי
בעמוד 10

מיזוג-אויר
תדיראן
המקרר בע"מ
רח' הרצל 20, חיפה
טל. 668340-668349

נקניק
נהריה
זוגלובק
בשר
ת.ד. 70 נהריה, ישראל

כרטיס כניסה למועדון הטעם הטוב.

הצטרף גם אתה
אל מועדון אניני הטעם
עשן גם אתה את סבוי זהב
המעודנת והמשופרת.
סבוי
טבק זהב באריזת זהב.
פרסום א. אריאלי

הזמנות
לבתי מרגוע
ומלונות
בכל הארץ, ללא
תשלום נוסף
קל
רח' גורדון 28, תל-אביב. טל. 222042.
סניף רמת-גן: רח' המעגל 1 (פינת ביאליק 53)

מצא כל היום
דירה
בדעה צלולה
ללא דוחק
ללא עומס
בקטלוג
קהל
קטלוג הדירות בישראל

RCA
שפופרות, טרנזיסטורים, מישרים, טריאק, מעגלים משולבים, ספרים, ריאוסטאטים, קבלים, נגדים מדוייקים, ולכה לחות למעגלים מודפסים, מבחר ממסרים שונים, מכשירי בקרה.
סוכנים מורשים לישראל
חברת רדיו ישראלית
נחלת בנימין 18, טל. 50156 ת"א
פתוח מ־8 עד 15.00 רצוף
הגיעו רמקולים
פיוניר. פולי-פלנר ועוד.

מזגן אויר
למכוניות
פורד
גרנדה
קונסול
*
מחירים ללא
תקדים
*
אטמור
ת"א, פישמן מימון 16
(פינת רח' סוטין)
טלפון 228166

החלה
מכירת סוף העונה
20% הנחה
על כל הדגמים
איוניר
בתי האופנה הראויים לאמונך

אנו פותרים בעיות אוורור
Venta
REVERSIBLE המאורר הדו-כיווני
שרון תעשיות מיזוג אויר בע"מ
רמת-גן, רח' גלעד 2, (פינת אבא הלל 12) טל. 733251 — 737626

המגן אויר
לרכב
בלעדי
* מכשיר מקורי למניעת העמסת יתר על המנוע בעת זינוק ועקיפה.
* מבחר מירבי לסוגי רכב שונים.
חברת "אלכס"
צבעים וצובעים מוסמכים
רח' היצירה 18, איזור התעשיה, רמת גן, טל. 723625

היכל הכלות
לרשות כל כלה
רח' המסגר 48 ת"א טל. 31948

هكذا من الأصل

هكذا من الأصل

הסינט אישרר החוזה על הטילים האנטי־בליסטיים

88 הצביעו בעד ורק 2 נגד

וואשינגטון, 5 (יופ"יע ועי"ר). הסינאט אישרר אתמול ליום ו' ב־רוב גדול את החוזה שנחתם ע"י הנשיא ניכסון במוסקבה ב־26 במאי לפיו תוגבל הצבת טילים אנטי־בליסטיים.

החוזה מגביל את מספר הטילים ההתקפיים של ארה"ב ל־1,054 ו־של בריה"מ ל־1,305.

מחלוקת חריפה קמה סביב אי־שור עקיף של הבית־הלבן להוספת המלצה של הסתייגות להסכם ב־עניין הנשק הגרעיני ההתקפי הנ"ל. הסנאטור הדמוקרטי הנרי ג'קסון ביקש לצרף להחלטה תוספת בה תוזהר בריה"מ נגד צעדים העלו־לים לחתור תחת יעילות הכוח ה־גרעיני המרתיע של ארה"ב.

הצעת־החלטה זו זכתה לתמיכת הסנאטור הרפובליקני יו סקוט ו־דבר זה נתקבל כרמז שהממשל עצ־מו תומך בהסתייגות כזו.

הסנאטור ויליאם פולברייט, יו"ר ועדת החוץ של הסינאט, הכריז ב־זעם, כי הוא נדהם מתמיכת הממ־של בהצעת ג'יקסון.

מר פולברייט כינה את החוזה „התחלה צנועה" שאפשר היה ל־השיגה מזה שנים, לוא קיבל ניכסון את העצה שיעצו לו רבים מחברי הסינאט אשר המליצו שלא להציב כלל את הטילים האנטי־בליסטיים. מר פולברייט אמר, שאם לא יאש־רו את החוזה, יתפרש הדבר ש־ארה"ב אינה מעוניינת בפיקוח על מירוץ החימוש.

הסינאט אישרר ביום ה' בלילה את החוזה ב־88 נגד 2 — ב־28 קולות יותר משני השליש הדרושים. ההחלטה בעניין המלצת הסנאטור ג'יקסון לא תיפול לפני יום ב' (מחר).

3 דיפלומטים רוסים גורשו מקולומביה

בוגוטה, 5 (עי"ר). שלושה דיפלו־מטים, שעזבו ביום ה' את בוגוטה בדרכם לפאריס, נתבקשו ע"י ממ־שלת קולומביה לעזוב את המדינה בשל פעילות חתרנית — מסרו עתוני קולומביה אתמול.

משרד־החוץ הקולומבי סירב להי־גיב אתמול על הידיעות והשגרירות הסובייטית מסרה, כי יציאת ה־3 היא שגרתית.

העתון „אל טמפו" כתב אתמול, שהדיפלומטים א. קארפוב, בוריס מנסיינקוב וגאורגי חורבאטוב, נת־בקשו לעזוב את קולומביה בגלל התערבות בענייניה הפנימיים של ה־מדינה. עתונים אחרים העלו את ה־סברה שהרוסים חשודים בצורה כל־שהי בקשר עם פרשת האורח ה־שוואדי קארל סקאפ, שגורש מקו־לומביה לפני שבועיים לאחר שהו־אשם במגעים עם קבוצת הגרילה השמאלנית בהרי האנדים.

אמין מגרש האסיאנים הנושאים דרכונים בריטיים

„הם מחבלים בכלכלתנו ; כל המסחר בידיהם"

קאמפלה, 5 (עי"ר). הנשיא אידי אמין הודיע היום שכל האסיאנים נושאי דרכונים בריטיים יצטרכו ל־עזוב את אוגנדה תוך 3 חודשים.

הוא אמר שהחלטתו נוגעת ל־80 אלף אסיאנים באוגנדה.

מקורות דיפלומטיים אמרו, כי מספר זה נראה כמוגזם וכי מניחים שאין באוגנדה יותר מ־40 אלף אס־יאנים בעלי אזרחות בריטית.

הגנרל אמין הודיע הודעתו בשי־דור לאומה לרגל יום הקואופרציה הבינלאומי. הוא אמר, כי יזמין את השגריר הבריטי בקאמפלה, ריצ'ארד סלייטר, ויבקש ממנו „לעשות את הסידורים לסילוק 80 אלף בעלי ה־דרכונים הבריטיים האסיאניים". א־מין חזר על ההאשמות קודמות ש־האסיאנים „מחבלים בכלכלת או־גנדה וטובת המדינה רחוקה מלי־בם". הוא אמר, כי ברוב הערים הראשיות של אוגנדה כמעט כל ה־סקטור המסחרי נמצא בידי אסיאנים. „מדוע לא לקחו בני אוגנדה לידי־הם את העסקים הללו, — שאל.

חבר הפרלמנט הבריטי הארולד סרוף האשים היום את אידי אמין ב„גזענות בלתי־אנושית". הציר דרש שבריטניה תגיש תלונה לאו"ם נגד אמין.

המתנקש בוולאס — ל־63 שנות מאסר

מרילנד, 5 (עי"ר). ארתור הרמאן ברמר, בן ה־21, נידון ביום ו' ל־63 שנות מאסר, על פציעת מושל אלאבאמה, ג'ורג' ואלאס ו־3 אנשים אחרים.

חבר־המושבעים, שהיה מורכב מ־שישה גברים ושש נשים, נזקק ל־90 דקות בלבד כדי לחרוץ את דינו ודחה את טענת אי־השפיות ופיצול האישיות שהעלתה הסני־גוריה.

ברמר יוכל לזכות בחנינה לאחר שירצה 15 שנים ו־9 חודשים מ־תקופת מאסרו.

מורה בריטי נעצר באודיסה

מוסקבה, 5 (יופ"יע). משטרת בריה"מ עצרה מורה בי"ס בריטי ב־אשמת ספסרות במטבע, — מסר אתמול דובר השגרירות הבריטית במוסקבה.

האיש, דייוויד סטיפנסון בן 32, נעצר באודיסה ב־29 ביולי. את־מול נפגשו עמו שני פקידים מן ה־קונסוליה הבריטית.

סטיפנסון הוא אחד המורים העור־כים סיור בבריה"מ עם קבוצת תל־מידים מבירמינגהאם. קבוצה זו נמ־צאת עתה בקייב.

פקידים סובייטיים מסרו, כי סטי־פנסון נעצר בעת עיסקה ספסרית עם אזרח פולני. משפטו ייערך תוך חודשים. ע"פ חוקי אוקראינה עלול הוא להיענש ב־3 עד 8 שנות מא־סר.

דליקה גדולה ביערות מוסקבה

מוסקבה, 5 (יופ"יע). כאלף כב־אים סובייטים נאבקו במשך ימים אחדים בדליקה שהשתוללה בשטח של למעלה מ־2500 אקרים בסבי־בות מוסקבה, — מסר היום העתון „טרוד".

הכבאים השתמשו במחפרים ובד־חפורים כדי לבודד את הדליקה באזור של שיחים ויערות.

מבוקשת: אשה הרוצה להכנס להריון

פילדלפיה, 5 (יופ"יע, עי"ר). „מבוקשת: אשה הרוצה להיכנס להריון" נאמר במודעה קטנה בשבועון המופיע כאן.

במודעה, ב„דה דראמר" (ה־מתופף): „הציע זוג לא־מוחזה 10 אלפים דולרים והוצאות ב־משך 18 חודשים, בנוסף למיל־גה להשכלה ו„הטבות שוליים", לאשה בגיל שמתחת ל־26 ש־תהיה מוכנה להרות לגבר במש־פחה בה האשה אינה מסוגלת ל־לדת ילדים.

מר ליאונרד גודפארב, בוש־ריון המייצג את הזוג, מסר, כי 20 נשים טילפנו בתגובה למו־דעה, אך רק 4 באו אל משרדו. הוא גם מסר שהאב הפוטנ־ציאלי הוא יהודי בן 34.

מר גודפארב אמר, כי יבחר ב־3 נשים, שאחת מהן תיבחר ע"י הזוג כדי שתלד לו ילד. הוא הוסיף, כי „מיסטר איקס" הוא מומחה לביטוח חיים המש־תכר בין 75 אלף ל־95 אלף דולר בשנה. הזוג נשוי 7 שנים, אך „מרת איקס" אינה מסוגלת לל־דת ילדים.

כשנשאל מדוע אין הזוג מא־מץ ילד, הסביר מר גודפארב, כי „הם רוצים ילד שיהיה בשר מבשרם".

אחת הנשים שפנתה אל גוד־פארב היתה קיטי קפארל, עתו־נאית בת 26 מ„דיילי ניוז" בפי־לדלפיה. היא מסרה שהיה לה ראיון עם מתווך הפועל בשם הזוג.

— ומה אם הוא לא ימצא חן בעיני, — שאלה העתונאית.

— זהו סיכון שאת חייבת ל־קבל על עצמך, היתה התשובה.

„פרבדה" מודיע על גירוש היועצים

מוסקבה, 5 (עי"ר). „פראבדה" הו־דיע אתמול מקהיר, כי היועצים הצבאיים הרוסים, אשר עזרו ב־הקמתו מחדש של חיל־האוויר ה־מצרי, „שסבל אבידות כבדות בימי התוקפנות הישראלית ב־1967", עומ־דים עתה לעזוב את מצרים.

העתון דיווח על יציאתם בשלבים של אנשי הסגל הסובייטיים, שמס־פרם נאמד ב־20,000, לפי בקשת הנשיא סאדאת.

עד כה נהגה העתונות הסובייטית להתייחס בביטול לכל רמז על קשיים שנוצרו בין שתי המדינות, אולם משקיפים דיפלומטיים מציינים, כי נימה מיוחדת מורגשת בידיעה ש־פורסמה ב„פראבדה" ומעידה על תרעומת סובייטית, הבאה לביטוי מאחורי הקלעים.

משקיפים מציינים, כי בדרך כלל נמנעת העתונות הסובייטית מלהת־יחס למפלה המצרית במלחמת ששת הימים.

ידיעה קצרה שהופיעה אתמול בכתב־העת הסובייטי לענייני חוץ, „זמנים חדשים", דומה שגם היא מרמזת על רוגז סובייטי כלפי מצ־רים.

הגיע דני קיי

(ע). האמן היהודי הבינלאומי דני קיי הגיע אמש לישראל.

האמן הגיע במטוס המוזיש די. סי. 10 שנחת בלוד בבואו מאתונה לצורך טיסות תצוגה בישראל.

קהיר תעודד

(סוף מעמוד 1)

עולם הערבי הסכם זה באיחוד. עתוני סוריה ציינו, כי דמשק קיבלה בברכה את הכרזת האיחוד וכי סא־דאת וקדאפי דיווחו לנשיא סוריה אסאד על ההסכם לפני פירסומו.

„אל־ג'מהוריה" הקהירי ציין את־מול, כי מטרת האיחוד עם לוב היא „שיחרור השטחים הכבושים". העתון משבח הכרזת פקידים בכירים ב־לונדון, כי בריטניה „נכונה" לעיין בבקשת מצרים לספק לה נשק. גם ראש ממשלת מצרים, ד"ר עזיז סידקי, קידם בברכה את הודעת שר־החוץ הבריטי, בציינו, כי „ברי־טניה מבינה עתה יותר את המצב באיזור".

כתב „טיימס" בביירות ציין, כי האיחוד בין מצרים ולוב יביא עתה „לקיטוב נוסף בעולם הערבי" ומו־סיף, כי למרות „קולות המלחמה הבוקעים מלוב, אין פני מצרים למלחמה כיום".

פאריס, 5 (יופ"יע). גאלב נועד כאן היום עם נציג משרד־החוץ ה־צרפתי, בעת חניית־ביניים בת שע־תיים בדרכו לניו־יורק.

גאלב שוחח 25 דקות עם ארווה אלפן ומסר אח"כ לעתונאים: „צר־פת עוזרת לנו ותומכת בנו בכנסים בינלאומיים, בהן יש לצרפת השפעה מוסרית".

שוטרים במוסקבה פגעו באלמנת פרץ מארקיש

לונדון, 5 (יופ"יע). שוטרים סוב־ייטיים פגעו היום באלמנתו החולנית של המשורר היהודי הסובייטי פרץ מארקיש, בבית־הכנסת במוסקבה, מ־שום שהשתתפה בתפילה יחד עם קבוצה של יהודים אמריקאים, — מסרו ידידי המשפחה.

הם אמרו, כי השוטרים האשימו את הגב' מארקיש, המחלימה מהתקף לב בו לקתה באחרונה, בהפרעה ל־תפילה ובכך שבאה במגע עם יהו־דים זרים, והפילוה ארצה.

מעכבים תרופות לטרפר

קופנהאגן, 5 (מיוחד ל„הארץ"). שלטונות פולין מעכבים תרופות שנשלחו לפני 3 שבועות לליאופולד טרפר החולה, מאשתו השוהה בקו־פנהאגן.

„פיגרו": נסיון

(סוף מעמוד 1)

ערבותה במהותית — אם אפ־שר בשיתוף הממשלות האחרות של ארצות השוק, שמצרים תסכים להן. היא מוכנה להי־ציע למצרים לתווך בינה ל־בין ישראל, ומצדה היא מצי־עה להחיות את שיחות ה־4 בלי לבזבז בשמן.

בשיחות אלו ישתתפו, מלבד אר־צות־הברית, בריטניה, צרפת וברית המועצות, גם הצדדים לסיכסוך, כ־לומר — ישראל וארצות־ערב ועוד מדינה או שתיים שיתאימו לאיזון בין תומכי ישראל ותומכי מדינות־ערב.

במרכז השיחות יעמוד מזכ"ל ה־או"ם, בתוקף תפקידו המושתת על החלטת מועצת־הבטחון 242. הוע־דה תיפגש בדרגים שונים, או ב־פורומים של תיווך, במקרה שאר־צות־ערב יסרבו לשבת פנים־אל־פנים מול נציגי ישראל.

ד"ר יארינג דחה הצעות

(סוף מעמוד 1)

ראל אחר העמדה המצרית. לא מן הנמנע, כי שר־החוץ, מוראד גאלב, מבקש לגייס מחדש תמיכה בפאריס ובלונדון לקראת פגישתו עם יארינג בניו־יורק (ראה ידיעה נפרדת). מג־מת מצרים היא, שהמעצמות יחדשו את שיחותיהן ובכך יעניקו גיבוי לשליחות יארינג, דבר העומד בניגוד להתבטאויות אמריקאיות אחרונות בזכות מו"מ בין הצדדים.

אין שינוי בעמדות

כתום סיבוב השיחות הרא־שון של יארינג, הובעה אמש בירושלים הדעה, כי לא חל שינוי יסודי בעמדות הצדדים.

יש להניח, כי יארינג יחבר דו"ח המותח בקורת על סירוב ישראל לקבל את תזכירו מ־פברואר.

עם זאת הזכירו משקיפים, כי מזכ"ל האו"ם, קורט ואלדהיים, הביע באחרונה את דעתו שגם הערבים אחראים במידה מסויימת לקיפאון בשליחות יארינג.

הוויכוח עם רבין

בממשלה תועלה היום שאלת ה־וויכוח החריף שפרץ בין משרד־החוץ לבין השגריר יצחק רבין. שרים אמרו אמש, כי עד כה לא פרץ ויכוח כה קשה בפומבי. מקו־רות בירושלים אישרו אתמול, כי השר אבן דיווח בישיבת הממשלה לפני שבוע על המלצות השגריר רבין לגבי יחסה של ישראל ליארינג ולהחלטת מועה"ב 242, ואיש מן ה־שרים ששמע על כך לא המליץ לאמצן. עם זאת יתכן, כי כמה שרים, ששמעו אמש את הסברי ה־שגריר רבין בטלוויזיה, יציעו לש־קול חלק מהם מחדש.

גב' מאיר לחופשה

ראש הממשלה תנהל היום את ישיבת הממשלה. מחר עומדת הגב' מאיר לצאת, כמתוכנן, לחופשה.

בתשובה לשאלה מסרו אמש מקו־רות בירושלים, כי עדיין לא נקבע מועד לפגישה נוספת של קבוצת ה־סופרים עם הגב' מאיר.

הלפיד האולימפי הודלק ב־יום א' שעבר בחורבות המקדש היווני העתיק אולימפיה ויצא בדרכו הארוכה למינכן, לשם יגיע ערב טקס הפתיחה של המשחקים האולימפיים. ה־לפיד נישא ע"י אלפי רצים, המעבירים אותו מיד ליד. במסלול הלפיד יעבור על פני 9 מדינות אירופיות. בתצלום: אחד הרצים היוונים נושא את הלפיד, אשר הגיע לעיר ה־יוונית סלוניקי.

(צילום רדיו של אי.פי.)

הצעה בשוואדיה להושיט עזרה הומניטרית למחבלים

מאת א. זהבי
סופר „הארץ" בסקנדינביה

קופנהאגן, 5 (מיוחד ל„הארץ"). הצעה ששוואדיה תושיט עזרה הו־מניטרית לאירגוני המחבלים הפלס־תיניים, עוררה ויכוח בקונגרס של חברי ממשלה ופרלמנט שוואדיים הנערך במאלמו.

שוואדיה מגישה סיוע הומניטרי לאירגוני־גרילה באפריקה הנאבקים בממשלות דרום־אפריקה, פורטוגל ורודזיה.

הידיעות על החבלה במסוף־הנפט בטריאסט גרמו מבוכה לתומכים בהצעה.

נעדר מטוס פייפר שהמריא לאולימפיאדה

פרטוריה, 5 (עי"ר). שלטונות דרום־אפריקה חוקרים ידיעה, לפיה טבע בראשית שבוע זה, בקירבת חופי גיניאה, מטוס פייפר דו־מנועי, אשר המריא עם שני נוסעים לאו־לימפיאדה במינכן.

שני הנעדרים — הלמוט רייכל, בן 50, וליאו והולט, בן 41 — המ־ריאו ב־29 ביולי מיוהנסבורג ותיכ־ננו מסע למינכן דרך אנגולה, אביד־ג'אן ולאס־פלמאס. המטוס המריא בשלום מאביג'אן, אולם מאז נעדר וחוששים שנפל.

המשלחת המצרית סיימה הביקור במוסקבה

מוסקבה, 5 (יופ"יע). משלחת צירי פרלמנט מצריים, בראשות יו"ר ה־אסיפה הלאומית המצרית, האפז באדאווי, חזרה היום ממוסקבה ל־קהיר בתום ביקור של 4 ימים.

המשלחת, שכללה 20 חברים, הי־תה הקבוצה המצרית הראשונה ש־ביקרה במוסקבה מאז גירוש הנשיא סאדאת את היועצים הצבאיים ה־סובייטיים מארצו.

הייכל: מוסקבה חשבה שמצרים מעמידה פנים

מפרסם דו־שיח מדומה בין מנהיגים סובייטיים

קהיר, 5 (יופ"יע ועי"ר). בריית־המועצות סברה תחילה, כי דרי־שת מצרים להוציא את היועצים הצבאיים הסובייטיים, אינה אלא „תרגיל־ציבורי", — כך כתב אתמול עורך „אל אהראם", חסנין הייכל.

זו לראשונה גילה הייכל לציבור המצרי שגם טייסים סובייטיים היו מוצבים במצרים, כדי לעזור בהגנה על המדינה נגד ישראל, לעקוב אחר תנועות הצי השישי ולתת חיפוי אווירי לאניות־מלחמה רוסיות.

במאמרו השבועי הביא הייכל דו־שיח מדומה בין מנהיגים רוסיים, שהתנהל, כביכול, בהיוודע להם החלטת סאדאת לגרש את היועצים הצבאיים.

הייכל מציין אמנם, כי הוא בדה מליבו את הדו־שיח, אך הוסיף, כי הדברים מבוססים על עובדות הידו־עות לו על המנהיגים הסובייטיים ועל יחסי־מצרים עם בריה"מ.

כאשר נמסר לראשונה לברז'נייב על החלטת סאדאת, כותב הייכל, קרוב לוודאי שברז'נייב אמר לחב־ריו: „עשיתי כמיטב יכולתי כדי להניא את המצרים מן ההחלטות הללו. למעשה, חשבתי שההחלטות לא יוצאו לפועל, או לפחות לא ברגע זה ולא בצורה זו. בכל אופן, השאלה היא עתה — מה עלינו לעשות ?".

באותה שיחה מדומה אמר מרשאל גרצ'קו: „נוכחותנו הצבאית במצ־רים היתה יתרון אסטרטגי חשוב, אך דומה שמצב זה נשתנה עתה. היו לנו מטוסי־תצפית במצרים, הם נהגו לבצע גיחות סדירות כדי לעקוב אחר תנועות הצי השישי. הטייסים הסובייטיים, שהיו אחראים להגנה על מצרים בעומק שטחי העורף שלה, ביצעו גם משימה נוספת, והיא — מתן חיפוי לצי הסובייטי בים־התי־כון. המעניין אותי במיוחד הוא עניין המיתקנים שניתנו לנו בכמה נמלים מצריים. האם נוכל להיות בטוחים שאספקת המים המתוקים שלנו תי־...

שרבורג, 5 (ע. ויופ"יע). אניית משא קולומבית התנגשה בספינת חופים גרמנית בתעלת לאמנש היום, ביקעה אותה לשניים והטביעה או־תה.

רימלט: עדיין קיימת הסכנה לשלמות גח"ל

מאת סופר „הארץ"

„הסכנה לפרוק גח"ל קיימת עדיין לצערי. החלטת מרכז חירות מיום ה' אינה משאירה למעשה כל פתח להידברות. אף כי הטמפרטורה יר־דה במקצת, המצב בשאר סטטוס", — כך אמר לי אתמול יו"ר המפלגה הליב־רלית, ח"כ ד"ר אלימלך רימלט, ה־משמש גם כיו"ר־התורן של הנהלת גח"ל, בעיקבות החלטת חירות שלא להשלים עם תמיכת הליברלים ב־שינוי שיטת הבחירות.

ביום ב' הבא יתכנס מרכז המפ־לגה הליברלית לדיון בהצעה ל־שינוי שיטת הבחירות. כינוס המרכז הינו פורמלי בלבד, שכן הוא יאשר למעשה את החלטת הנהלת המפלגה מלפני שבועיים התומכת בשינוי. רק לאחר ישיבת המרכז יחולט על מועד כינוס ההנהלה גח"ל לדיון על היחסים בין שתי התנועות.

בימים האחרונים לא התקיימו כל מגעים בין ראשי חירות והלי־ברלים. לדעת חוגי הליברלים אין תמיכתם בשינוי שיטת הבחירות צריכה לשמש עילה לפרוק גח"ל. הם מציינים, כי בהסכם גח"ל נאמר במפורש, כי בעניין שינוי שיטת הבחירות תינתן לכל אחת מן ה־תנועות זכות להצבעה חופשית.

אשר לתוצאות ההצבעה במרכז חירות, מתברר, כי הן משמשות נו־שא להערכות בקרב חברי התנועה. הדעה השוררת היא, שכוחו של יו"ר הנהלת התנועה עזר ויצמן התחזק במידה ניכרת. הצעתו המתונה של מר ויצמן בעניין הצעדים שעל ה־תנועה לנקוט כלפי הליברלים זכתה ב־40 קולות, לעומת 63 קולות שנ־תנו להצעתו החריפה יותר של ח"כ בגין.

הידעת כי
זוגות נישאים, בשנה הראשונה לנישואיהם, זכאים להנחה ניכרת מדמי המנוי
ראה מודעה בעמוד 7
הארץ

נעורים בריאות וגיל עם מזון מלכות "גליל"
אם עברת את גיל ה־40 וברצונך לשמור על רעננותך — לאורך ימים, הננו ממליצים על "עזוז" — 6000 מיליגרם. כל כפית מכילה 500 מג. מזון מלכות.

רבין בראיון לתכנית מבט:

יש להתקדם לפיתרון בשלבים — ע"י הסדר חלקי

ובינתיים לבלום האופציה להסדר כולל על בסיס החלטת מועצת הבטחון 242

(ע). „הדרך היחידה להתקדם ל־פיתרון מדיני היא בשלבים — ב־אמצעות הסדר החלקי — וכדאי לנצל את התקופה הקרובה כדי לב־לום את האופציה להסדר כולל — אמר אמש שגריר ישראל בארה"ב יצחק רבין, בראיון בתכנית הטל־וויזיה מבט.

„אם נצליח להביא לחסימה כמ־עט מוחלטת של האופציה המדינית החוזרת להסדר כולל, על בסיס הח־לטת 242 של מועצת־הביטחון, ש־ליחות יארינג מהווה בה מכשיר עיקרי — הרי ניצור עורף שיקל ע־לינו לעמוד בפני בעיות והחששות ל־גבי התפתחויות בעתיד", — אמר מר רבין.

„הצעתי לבסס את תשובתנו ליא־רינג על בסיס אחד: כינוס הצדדים למו"מ ביניהם. כל התקדמות ל־כיוון של הסדר כולל על בסיס ה־עובדות המדיניות והעמדות המדי־ניות של העולם, פרט לישראל, אי־נו חיובי מבחינת ישראל" — הס־ביר מר רבין. הוא הטעים, כי ב־עניין זה הוא מתווה את דעתו, בלי להיכנס לדעתם של גורמים אחרים.

בתחילת דבריו אמר מר רבין, כי בוואשינגטון מקובלת הדעה, שעתה פחתה האופציה הצבאית בפני סא־דאת, בעיקבות יציאת היועצים ה־סובייטיים ממצרים. האמריקאים ס־בורים, שעיקר המאמצים של סאדאת יופנו עתה לתחום המדיני.

„לפי הידוע לי, ארה"ב נוקטת ב־שלב זה במדיניות של הסתכלות ו־לימוד, אך ללא הכרעה, ללא שי־נוי הקו שנוקט בידה עד כה". אני סבור, כי ספק אם ארה"ב תרצה ל־עשות משהו שיתפרש כפגיעה ב־סובייטים בתקופה הקרובה בעת ש־המאמץ המדיני העיקרי הוא באמת לפתיחת דף חדש לחלוטין ביחסי המעצמות.

בתשובה לשאלה לגבי אפשרות של התייאשות תכנית רוג'רס ולחצים אמריקאיים לנסיגה ישראלית, לאחר הבחירות בארה"ב, אמר השגריר: „לא הייתי רוצה להתנבא היום מה יהיה ב־1973. גם אינני סבור, ש־יש לכך השלכות מיידיות על העמדה הישראלית. אם אכן קיים חשש כזה — והמיד תיאורטית יכול חשש כזה להתקיים — הוא רק מחייב את יש־ראל לנצל את התקופה הנוחה ביו־תר באווירה, ביחסים המדיניים וה־מעשיים בין ארה"ב וישראל, לקבי־עת עובדות, שתבטחנה על הפת־עות כאלה. לכן אני הייתי רואה את התקופה עד סוף שנה זו, כת־קופה של חתירה לקביעת עובדות.

4 מנהיגים יהודים תומכים בניכסון

ניו־יורק, 5 (יופ"יע). ארבעה מנ־היגים יהודיים, אנשי המפלגה הדמו־קרטית, החליטו ביום ה' לתמוך ב־נשיא ניכסון מתוך חשש מהצעות הסנאטור מקגאוורן לצימצום חמור בתקציב ההגנה האמריקאי.

„חשוב למעצמה עולמית לשאת ולתת מעמדה של כוח ולא מעמדה של חולשה", — אמר ד"ר ויליאם א. וקסלר, יו"ר הוועידה העולמית של האירגונים היהודיים (קוג'ו), שהופיע במסיבת־עתונאים במועדון עתונאי־החוץ.

הרב שכטר אמר במסיבה, כי ה־נשיא ניכסון עזר לבעיות יהודי אמ־ריקה, למעמד יהודי בריה"מ ולבט־חון ישראל ועצמאותה.

נשיא הקונגרס היהודי האמריקאי:

תמיכה באחד המועמדים מזיקה לאינטרס היהודי

מאת סופר „הארץ"

הכרזותיהם האחרונות של חלק ממנהיגי יהדות אמריקה המעדיפות מועמד אחד לנשיאות ארה"ב על משנהו, לא זו בלבד שאין בהן כל תועלת, אלא הן מזיקות לאינטרסים היהודים והציוניים, — אמר לי אמש ד"ר א. הרצברג, נשיא הקונגרס היהודי האמריקאי, בשיחה מיוחדת ל„הארץ".

ד"ר הרצברג הסביר, כי לולא היו המצדדים במועמד מסויים ל־נשיאות ארה"ב, אנשים פשוטים המייצגים את עצמם, הרי איש לא היה משיב את דבריהם. אולם, ב־היותם אנשי מימסד יהודי המשתמ־שים בתפקידיהם הרמים כדי לקבוע שמועמד מסויים לנשיאות טוב יותר לאינטרסים היהודים ממועמד אחר — יש בכך משום השלכות מזיקות, „אנו עתידים לתת על כך את ה־דין".

ד"ר הרצברג אמר עוד, שכל יהודי אמריקאי הולך לקלפי בארה"ב ובוחר כאזרח וכיחיד ומכאן על ה־מנהיגות היהודית להיות ניטראלית במערכת הבחירות. הוא הטעים, כי בהיותו נשיא הקונגרס היהודי ה־אמריקאי ולמרות שיש לו דעות פר־טיות משלו, אין הוא מצדד ב־הכרזותיו בשום מועמד. הוסיף, כי אף מנהיג של הקונגרס או פקיד בכיר בו לא יצא בשום הכרזה הצ־דדית במועמד זה או אחר. נוסף, הוא, העמדה הרשמית היא, כי שתי המפלגות בארה"ב כאחד טובות ל־אינטרסים היהודיים והציוניים. ד"ר הרצברג אמר, כי מייד לאחר בואו לארה"ב יכנס מסיבת עתונאים וי־מסור הצהרה ברוח זו.

אייבי נתן יודיע על מבצע חדש

מאת רפאל רוטשטיין
סופר „הארץ" בניו־יורק

ניו־יורק, 5 (מיוחד ל„הארץ"). אייבי נתן, טייס השלום הישראלי, עומד להודיע ביום א' (היום) על מבצע כלשהו, באוזני 200 ידידים ישראלים וכמה ערבים (ביניהם עתו־נאי מ„אל־אהראם"), שהוזמנו ל־ספינת השלום שלו העוגנת בחוסט ניו־יורק שבניו ג'רזי.

הושלמה התקנת האנייה שהות־קנה כתחנת־שידור המסוגלת לשדר באזורי המדינה מן הים־התיכון.

אייבי נתן השקיע 140,000 דולר באנייה וקיבל סיוע ניכר מידידים בהולנד.

רעש [illegible]

אנקרה, 5 (עי"ר). [illegible] באנאטוליה המרכזית [illegible] ב־1970 יותר מאלף אנשים ברעש אד־מה, נפגעה היום שוב 4 פעמים ו־בתים אחדים נהרסו.

פישר קרוב לכתר האליפות

(סוף מעמוד 1)

זו עם ההתמודדות בין פישר ופט־רוסיאן בבואנוס־איירס, מתברר, כי התוצאה היא (6.5 נקודות לעומת 2.5), בלי לקחת בחשבון את המשחק הפסוק אותו הפסיד פישר משום שלא התייצב לתחרות.

רב־האמן הדני בנט לארסן, ש־נשאל אם ניצחון חדש זה של פישר פירושו הכרעת האליפות, אמר כי לדעתו אכן זהו הקץ. „עד כה חשבתי, כי ספאסקי יוכל להתאושש, אולם הוא רחוק מרמתו הרגילה. כפי שאמרתי מקודם, היתה לספאסקי עמדה חלשה בשעת דחיית המשחק העשירי. אינני מבין רבי־אמנים מסויימים שטענו, כי לספאסקי היו סיכויים להשיג תיקו. לדעתי שגה ספאסקי גם במסע ה־40, אולם הוא כבר היה אז בעמדה גרועה מאוד", — אמר לארסן (פרטי המשחק ה־10 ראה בעמ' 5).

במוסקבה אמר אתמול אלוף ה־עולם הסובייטי לשעבר, מיכאל בוט־ויניק, כי ספאסקי שוב עשה שגיאה חמורה במשחקו העשירי. בוטווי־ניק סבור, כי אילו שיחק ספאסקי במסע ה־25 4ג, במקום המלכה מכה 4א, היה פישר עומד בפני משימה קשה. לרוע המזל, היה גם מסעו ה־40 של ספאסקי, בדיוק לפני דחיית המשחק, שגיאה שהובילה לתבוסתו.

פרשן שחמט של סוכנות טאס, רב־אמן יעקב רוחלין, אמר, כי ה־משחק ה־10 היה „עשיר ברעיונות מעניינים ושני השחקנים גילו טכ־ניקה גבוהה".

בהיסטוריה של אליפויות העולם לשחמט היו רק שתי דוגמאות שבהן הצליח שחקן, אשר פיגר אחר יריבו ב־3 נקודות, לנצח בכל זאת. דבר זה אירע לאויבה ההולנדי נגד אל־יוכין, ולסמיסלוב נגד בוטוויניק. אולם, לגבי ספאסקי ופישר, ברמתם הנוכחית, אין להניח שדבר זה יישנה ברייקיאוויק אלא אם כן יקרה נס.

המארגנים כבר יכולים מעתה לעשות הכנות לקראת טקס הכתרת אלוף העולם ה־11 — רוברט פישר. השאלה היחידה שנותרה היא — כמה זמן יהיה צורך להמתין ?

תושבי בריה"מ עוקבים בעצבות אחר התמוטטות ההגמוניה המסורתית של ארצם בתחום השחמט. האלוף הסובייטי ניצח עד כה במשחק אחד בלבד, הראשון. את המשחק השני סיים בנקודה לזכותו, אך ורק משום שפישר לא התייצב.

מזה 3 שבועות מנתחים רבי ה־אמנים הסובייטיים כל שגיאה של ספאסקי, בטלוויזיה, ב„פראבדה" וב־„איזבסטיה", וכן בכל העתונים, ב־מועדוני השחמט ובמשחקיהם של מיליוני חובבים בבתים ובגנים צי־בוריים.

מקגאוורן עומד

(סוף מעמוד 1)

הסנאטור אדמונד מאסקי הודיע היום שלא ירוץ לתפקיד סגן נ־שיא מטעם המפלגה הדמוקרטית. הוא נימק את סירובו באחריותו למשפחתו.

בהביעו צערו על שאין באפשרותו להיענות לבקשת הסנאטור מקגאוו־רן, אמר הסנאטור ממיין, כי הוא מאחל כל טוב למועמד הדמוקרטי וכי הציע למקגאוורן למלא כל תפ־קיד שיוטל עליו במערכת הבחירות. „אני מאחל כל טוב למקגאוורן, אך אני מרגיש שיש לי התחייבויות כ־לפי משפחתי המונעות ממני להיות מעורב במדיניות הנשיאותית", — אמר מר מאסקי. רעייתי סבורה ש־היא לא תהיה מסוגלת להכנס למע־רכה זו באותו מרץ הראוי לה, לדע־תה. 4 השנים האחרונות השפיעו באופן על חייה הרגשיים כפי שהם השפיעו על כל אחד במשפחתי".

בוואשינגטון נרמז מלשכת הסנא־טור מקגאוורן, שהוא יודיע עוד ה־לילה על המועמד החדש. מצפים שהוא יפנה עתה לסנאטור פרנק צ'ר־רץ' מאיידהו, המקורב אליו מבחינה פוליטית ואישית, או למר סרג'נט שרייבר, מי שהיה שגריר ארה"ב בצרפת ומנהל חיל־השלום, שהוא גיסו של הסנאטור קנדי.

לפני שהודיע מר מאסקי על הח־לטתו אמרו מקורות המקורבים אליו, שהוא שוקל לקבל את התפקיד אם יעניק לו מר מקגאוורן את הזכות לנהל את מערכת הבחירות כרצונו ואם ישלם את החובות שנצברו מן הבחירות המוקדמות לנשיאות ה־שנה. מזכיר העתונות של מקגאוורן אמר, כי מר מקגאוורן מוכן לקבל את התנאים הללו, אך לא היו בפיו הסברים לאחר שהודיע מר מאסקי שאינו מוכן לרוץ.

מר מאסקי טס במיוחד למיין, כדי להיוועץ עם אשתו ג'יין שהת־נגדה בחריפות למועמדותו לתפקיד סגנות הנשיא.

יארינג נועד

(סוף מעמוד 1)

להגשמת החלטת מועה"ב 242, אשר הגדירה קווים מנחים להסדר של שלום במזה"ת.

הנציג נשאל אם תזכיר יארינג מ־פברואר 1971 מוסיף להיות נושא לדיונים, ענה: „הנני מבטיחכם, כי השגריר יארינג חייב לפעול לפי כל המיסמכים אשר קמו היו כתוצ־אה ממאמציו. אנו רואים את התזכיר כמיסמך חיובי".

פגישת יארינג עם נציגי מצרים, עבדול מאגיד, ביום ה', נמשכה כ־שעה. הנציג המצרי אמר לעתונאים, כי הפגישה נערכה לפי בקשתו. „אנו מצדדים תמיד בשלום" — אמר נציג מצרים, והגיבו על נאומה האחרון של הגב' מאיר, אמר כי הנאום הוא בבחינת „מנגינה ישנה".

„סיכויי פתיחת התעלה — קודרים"

קהיר, 5 (עי"ר). סופר רויטר ב־קהיר, גרנביל ווט, מסר, כי להפ־סקת האש בתעלה יימלאו שנתיים ביום ב' (מחר), אולם הסיכויים ל־פתיחתה מחדש לשיט הם קודרים כבעבר.

למרות צעד הדרמטי של סאדאת, אשר שם קץ לנוכחות הסובייטית הצבאית המסיבית במצרים, נמשך הקיפאון במשבר המזרחי. אולם, משקיפים מדיניים בקהיר עוקבים בעניין אחר חידוש שליחות יארינג, — מוסיף הכתב.

חוקרים פעילות ג'יין פונדה בהאנוי * „יש להאשימה בבגידה"

האשמה: „ניסתה להש־פיע על חיילים אמרי־קאים בווייטנאם לערוק מיחידותיהם".

ג'יין פונדה

וואשינגטון, 5 (יופ"יע, עי"ר). משרד־המשפטים האמריקאי חו־קר עתה בפעילות השחקנית ג'יין פונדה כדי לקבוע אם אמנם ניס־תה להשפיע על חיילים אמריק־אים לערוק, בעת ביקורה בצפון וייטנאם, — מסר דובר המשרד אתמול.

פרקליטי הממשלה בוחנים עתה את הנאומים ואת שידורי הרדיו של ג'יין פונדה בחודש שעבר בצפון־וייטנאם, אך לא הוחלט עדיין אם תואשם בהאשמות פלי־ליות.

משרד־המשפטים נתבקש ב־19 ביולי ע"י ציר הקונגרס פלטשר תומפסון, להאשים את גב' פונדה בבגידה, אם יתברר ששידרה קריאה באמצעות רדיו האנוי ל־חיילים אמריקאים לערוק מיחי־דותיהם.

מקורות משפטיים אמרו, שספק אם אפשר יהיה להאשים את גב' פונדה בבגידה, משום שה־קונגרס האמריקאי לא הכריז כ־עולם מלחמה על צפון־וייטנאם.

השחקן צ'רלטון הסטון תקף ביום ה' את ג'יין פונדה ואמר, כי הוא יתן קולו לנשיא ניכסון במקום למועמד הדמוקרטי כפי שנהג כל השנים. „נקעה נפשי מרואי השחורות ואומרי הלאו לאמריקה, ביניהם הגב' פונדה, שהיתה למומחית לבעיות ההפ־צצות האיסטרטגיות", — אמר הסטון.

התפוצץ רימון בכרם התימנים

(ע). רימון התפוצץ אמש בכביש ב־כרם התימנים. לא היו נפגעים. ה־משטרה פתחה בחקירה.

ייתכן שרק 500

(סוף מעמוד 1)

שמירה מובהקת על אינטרסים אס־טרטגיים רוסיים.

פסקו גיחות תצפית

מאז השבוע האחרון, — מוסרים המקורות, — פסקו גיחות תצפית ומעקב שיגרתיות של חיל־האוויר הרוסי מעל אניות הצי ה־6 בים־התיכון.

4 מטוסי מיג 23 הוחזרו לבריה"מ מבסיסיהם במצרים. מטוסים אלה, שכידוע לא סופקו לשום בעלת־ברית של הסובייטים, נשלחו למצ־רים בעיקר כדי לבחון בתנאי קרב.

המקורות מסרו שלא ידוע אם כ־20 מטוסי טו־16 ואיל־28 שנראו בקביעות מעל אניות הצי ה־6, הוח־זרו לבריה"מ, או נשארו במצרים. משערים שטילי אוויר־שטח מסוג „קלט", שבהם מצויידים מטוסי טו־16, הוחזרו לבריה"מ.

עם זאת אין כל הוכחות לצימצום השימוש הרוסי בבסיסים ימיים, ב־עיקר אלכסנדריה ומרסה־מטרוח ל־צרכי סיוע לספינות הצי הרוסי ב־ים־התיכון.

מעריכים שכל 50—70 מטוסי מיג־21 שהוצבו במצרים, או מרביתם, הוחזרו לבריה"מ.

ייתכן שחלק מן המטוסים וכן ציוד העזר האלקטרוני, הושאר ל־שימוש חיל־האוויר המצרי.

ההערכה היא, שכל טילי ה„סא.6" הוחזרו לבריה"מ. סוללות ס.א. 3, ומיתקני המכ"ם שלהם, כנראה נמ־סרו ברשות המצרים, אשר הפעילו כמה עמדות ס.א.3 עוד לפני הר־חקת הרוסים.

הפרעות בקליטת שידורי הטלוויזיה

מאת סופר „הארץ"

במרכזים שונים בארץ ובעיקר ב־איזור ת"א, היו אתמול הפרעות בקליטת שידורי הטלוויזיה הישרא־לית.

לסופר „הארץ" נמסר אמש ע"י המנהל־התורן של הטלוויזיה בירו־שלים, לאחר בירור עם פקחי השי־דור, כי הפרעות של מזג־האוויר היבש הן שגורמות לראות לקויה וכי לא ניתן להתגבר על הפרעות אלה. כן נמסר, כי להפרעות הללו אין שום קשר עם הידיעות על התפוצצויות בשמש והאפשרות ש־יגרמו להפרעות בתקשורת.

חברי הליגה הודו בתיכנון פיצוץ בית־מגורים רוסי

ניו־יורק, 5 (יופ"יע). שני חברי הליגה להגנה יהודית הודו אתמול בתיכנון הנחת שתי פצצות בבית־המגורים של המשלחת הסובייטית באו"ם בלונג־איילנד.

השניים, דוד לוין בן 19 ורוברט פיין, בן 25, צפויים לעונשי מאסר עד 5 שנים.

השופט הפדרלי ג'ייקוב וישלר קבע את המשפט לחודש הבא ו־בינתיים שיחרר את השניים בער־בות 5000 דולר כ"א.

לוין ופיין נעצרו ב־23 במאי ב־עת שהכינו, לדברי התביעה, שתי פצצות תבערה במרכז יהודי בניו־יורק. שני חברים נוספים של הליגה, שנעצרו אז, עדיין מצפים למשפטם.

צעיר סובייטי הוצא להורג באשמת רצח ושוד

מוסקבה, 5 (יופ"יע). בקאזאכסטאן הוצא להורג צעיר בן 20 באשמת ביצוע מעשי שוד ורצח נגד נהגי מוניות, — על כך נמסר בעתון „קא־זאכסטנסקיה פראבדה".

בצער רב אנו מודיעים על פטירתה של אשתי, אמי, ואחותנו היקרה

ד"ר שרה (שידוניה) שרשבסקי ז"ל

ההלויה תצא היום, יום ראשון כ"ז מנחם־אב תשל"ב (6.8.72) בשעה 3.00 אחה"צ מבית הלוויות העירוני, רח' דפנה 5 ת"א, ותעבור דרך „בית צעירות מזרחי" אל בית העלמין בחולון.

המשפחה המתאבלת

בצער רב, בכאב ושכול הננו מתאבלים על פטירתה של

הגב' ד"ר שרה שרשבסקי

המנהלת היקרה שלנו
שחייה היו קודש לחינוך הדתי

תנחומינו למשפחה

ההנהלה, המורים, העובדים והתלמידות
„בית צעירות מזרחי" ת"א

אנו מודיעים בצער רב על פטירת יקירנו

אינג' מקס מגבה ז"ל

ההלויה תתקיים היום, יום ראשון, כ"ז באב תשל"ב (6.8.72) בשעה 10.30 לפנה"צ בבית העלמין בחולון.

המשפחה המתאבלת בארץ ובחו"ל

רמת־גן, רח' קריניצי 47

במלאות שלושים לפטירתו של יקירנו

יוסף דמבוביץ ז"ל

נעלה לקברו לאזכרה וגילוי מצבה ביום שני כ"ח באב תשל"ב (7.8.72)

אוטובוס יועמד לרשות מוקירי זכרו ברח' גאולה 12 חיפה בשעה 15.30

המשפחה

הארץ

יום ראשון, כ״ז באב תשל״ב
6 באוגוסט 1972

ירושלים: רח׳ התבצלת 2 טל׳ 6־224245, ת. ד. 273
חיפה: רחוב עורדי 20 טלפון 8—661166, ת. ד. 5259

בתל־אביב: המערכת וההנהלה מזא״ה 56, ת. ד. 233, טלפון 623311. מח׳ המודעות רח׳ מזא״ה 56, ת. ד. 233, טלפון 611576, 623311. מח׳ הפצה ומנויים מזא״ה 75, טל׳ 623311 ת. ד. 233. מס׳ מיקוד: 61000.

המו״ל: הוצאת עתון הארץ בע״מ. דפוס הארץ מזא״ה 56 ת״א
העורך: גרשום שוקן. האחראי: גדעון סאמט.
אין המערכת אחראית לתוכן המודעות ואינה מחזירה כתבי־יד.
HAARETZ Daily Newspaper, Tel-Aviv, Israel - P.O.B. 233, Tel. 623311

גח״ל כמשקל נגדי למערך

רוב חברי מרכז חירות תמך בהצעת ההחלטה של הח״כ מנחם בגין אשר ביקש לגנות את הליבראלים בשל תמיכתם בהצעת חוק להנהגת בחירות אזוריות־יחסיות, ולכן מוסיף המשבר בין שני מרכיבי גח״ל לעמוד בעינו. עם זאת ראוי לציין כי המיעוט שהצביע בעד הצעת ההחלטה של מר עזר וייצמן היה ניכר. בסיכום הארעי מתקבל הרושם כי עמדתם של אלה בין מנהיגי חירות אשר הבחינו התהילה בפלוגתא הנדונה כבעילה נוחה להביא לידי פירוק הגוש, נחלשה. וזוהי תוצאה רצויה. יהיו ניגודי הדעות לגבי משמעותו המשוערת — של שינוי שיטת הבחירות כאשר יהיו — אין בהם כדי להצדיק כי הגוש יתפצל מחדש. רק המערך יהיה ככלות הכל, נהנה מזה.

לגופו של העניין המשמש נושא לוויכוח בין חירות ורוב הליבראלים, אין לבטל את חששם של אנשי חירות (ללא הבדל בין בני המחנות שעמדו זה מול זה בהצבעה אור ליום ו׳) שמא השינוי המוצע עלול להבטיח רוב מוחלט למערך. שלושה חברי הכנסת הליבראלים שנמנעו מלהצביע עם רוב חבריהם בכנסת, שותפים לחשש זה. אפשר לגרוס כי תוספת כוח לסיעת גח״ל לא תועיל אם יחד עם זאת ישיג המערך רוב מוחלט. התקווה כי בבחירות באחרות יותר עשוי היחס שבין שתי הסיעות הגדולות להתהפך (תקווה המונחת ביסודה של עמדת רוב הליבראלים) עלולה להתבדות, נוכח ריכוז הכוח הכלכלי שבידי ההסתדרות, אשר אין לצפות שהמערך שיפציל את כוחו הפרלמנטארי כדי לפצלו.

אולם לגבי הרכבה של כנסת שתיבחר לפי השיטה האזורית־יחסית המעורבת, קיימים חישובים שונים (כפי שהציגם מתי גולן ב„הארץ" ביום ו׳). הצעת החוק שאישרה הכנסת בהצבעה טרומית אינה אלא הצעה מסגרתית. ברור כי יוזמיה מעוניינים שאותו רוב חברי הכנסת שייבחר באזורים יהיה גדול ככל האפשר; ואם ייבחרו תשעים חברי כנסת ב־18 אזורים, קרוב לוודאי שיובטח רוב למערך — אם כי הרוב לפי השערתו של גד יעקובי אינו כה מוחץ כמו לפי השערתו של ד״ר יוחנן באור. מאידך קיים חישוב, כי אם מספר האזורים ייקבע כחופף את הנפות המינהליות (14 במספר) ומספר הנבחרים יהיה שונה מאזור לאזור (בהתאם לשיעור אוכלוסייתו), עלול מספר נבחרי המערך לא להגיע לכדי רוב מוחלט.

כן העובדה כי במשטר הבחירות היחסיות לא נוצר עד עתה רוב מוחלט למפא״י (או למערך מפא״י־אחדות עבודה, או למערך עבודה־מפ״ם), אין להסיק כי מטרה זו לעולם לא תושג. נכון הוא קיים הבדל בין כשמשאירים זאת לרצונם של הבוחרים, בין שמשנים את שיטת הבחירות באופן אשר בדרגה גבוהה של סבירות מוכרחה להוביל לידי יצירת רוב כזה. אך מה מונע מאת אנשי גח״ל להפעיל את השפעתם בוועדת החוקה, חוק ומשפט, למען עיצוב פני החוק כך שהפעלתו לא תיצור באופן בלתי נמנע רוב למערך?

מוטב יהיה לאנשי חירות ללכת בדרך זו, במקום לגרום ל„ברוגז" עם הליבראלים ולסכן את קיומו של הגוש. גם מי שסומך ובטוח כי אף לפי השינוי המוצע יוסיפו הבחירות לשאת אופי מפלגתי בעיקרן, יכול להעריך כי הגורם האזורי יקטין את הפער הקיים כעת בין המוסדות המרכזיים של המפלגות לבין ציבור הבוחרים — ולא רק על ידי שילובם של מוסדות אזוריים בתהליך קביעת המועמדים. בכוחו של גח״ל מלוכד להכריח את המערך להוכיח כי עיניו נשואות לצמצום הפער הזה שבין המפלגות לבין האזרחים מן השורה — לזה, ולא להאדרת כוחו ולהנצחתו. אם גח״ל יתפרק, ייעלם סיכוי זה מן האופק.

נייטרליות בלתי חיובית

מר חיים בר־לב מכהן עתה כחצי שנה במשרה אזרחית. תקופה זו הספיקה לו ללמוד כיצד להתחמק מנקיטת עמדה או מהבעת דעה מחייבת. המלים הנייטרליות והבלתי־משמעותיות שהשמיע בשבת בראיון מיוחד על עלית, היו מלאכת מחשבת של פוליטיקאי ותיק המנוסה היודע לדבר מבלי לומר דבר.

אם לשפוט מדברי שר המסחר והתעשייה, יש בסכסוך עלית שני צדדים, ולשניהם עמדה נוקשה. אין למר בר־לב מה לומר על עמדתה של ההסתדרות המנוגדת לא רק למדיניות הממשלה, אלא גם להסכם שהמזכיר הכללי, מר יצחק בן־אהרון, חתום עליו. כנגד זה ראה השר להעניק את הכרתו — שאיש לא ביקש אותה ממנו — לתפקיד ההסתדרות כמגינת האינטרסים של חבריה. מדברי מר בר־לב אי אפשר היה להבין באומה גם על מידת הצדק, כזאת או אחרת, של טענות הפועלים.

למר בר־לב לא היתה מלה אחת לומר על העובדה שלא בעלי עלית השביתו את המפעל אלא ההסתדרות — וזה לאחר שהבעלים הציעו העלאות־שכר בשיעור של 40% ומעלה. לא היתה לו כל מחשבה קונסטרוקטיבית לגבי פתרון הסכסוך. ובכלל, דאג השר להיות נייטראלי כמו ד״ר יארינג בסכסוך הישראלי־ערבי: אין אצלו מתקיף ומותקף ועל אחת כמה וכמה אין אצלו צד הראוי לתמיכה וצד שמגיע לו גינוי. יחסי עבודה אינם הנושא הבלעדי מן הסתם גם לא החשוב ביותר בתחום עיסוקו של שר המסחר והתעשייה. אך יש להחשש שמא יסגל לעצמו מר בר־לב את שיטת ההתחמקות והיעדר הבחירה גם בנושאים אחרים. אם כך, ינחיל אכזבה קשה למי שתלו בו תקווה כאשר התמנה שר.

משאל־עם באולסטר

הממשלה הבריטית הצהירה כי באחור יותר, אך עוד השנה, תגיש הצעת חוק לפרלמנט שתאפשר לתושבי אולסטר להצביע במשאל־עם אם רצונם להוסיף ולהיות שייכים לממלכה המאוחדת או להצטרף לרפובליקה האירית (אייר).

אנו טרודים בעצמנו בבעיות אין ספור ואין מתפקידנו להשיא עצות לממשלת לונדון מה לעשות באולסטר. אך מותר לנו להרהר אם ההחלטה בדבר משאל־עם באולסטר מסוגלת להועיל. אין מסתכנים אם אומרים כי תוצאותיו של משאל כזה מוכרחות להיות ידועות מראש. הפרוטסטנטים יצביעו בעד שמירה על הזיקה ההדוקה לבריטניה, בעוד שהקאתולים ברובם יתמכו בהצטרפות לאייר, לומר בעד ביטולה של חלוקת האי כפי שהוסכם עליה לפני יובל שנים. אין להניח כי שיקולים של תועלתיות כלכלית, למשל, שהיו עשויים למשוך גם קאתולים רבים לעבר הצד האוניוניסטי, יגברו במשאל־עם על רגשות מסורתיים. באותה מידה אין לצפות כי פרוטסטנטים במספר משמעותי יצדדו בהצטרפות לריפובליקה האירית שהשפעת הכנסיה הקאתולית מכרעת בתוכה, רק משום שהם מתייחסים אל חלוקת אירלנד כאל דבר הסותר את הגיון הגיאוגראפיה וגם הם רואים את עצמם כ„אירים" — לא פחות מאלה שממוצא אלטי טהור.

צריך איפוא לשאול אילו מסקנות מתכוונת ממשלת לונדון להסיק מתוצאות המשאל הצפוי להעניק רוב לקיום הזיקה הבריטית. כלום תרצה לקיים זיקה זו, תוך הסתמכות על הצבעה דמוקראטית, על אפו וחמתו של מיעוט פרו־ריפובליקאי? או כלום היא כבר חושבת על הקטנת שטחה של מדינת אולסטר, כך שהמחוזות בהם המיעוט הקאתולי חזק במיוחד, יועברו לשלטונה של ממשלת דאבלין (דבר שיהיה כרוך בעזיבת הפרוטסטנטים ולהצטופפותם באולסטר המקוצצת), וכל זה בתוך תקווה כי אז יוותרו הקאתולים האיריים סופית על מחאתם נגד חלוקת האי?

אין זה מן הנמנע כי התכנית של משאל־עם נועדה, קודם כל, להרוויח זמן, בכך שתקל אולי על הממשלה בלונדון ועל מר וייטלו בבלפסט לנסות ולשכנע את האוכלוסיה הקאתולית שתצמצם את תמיכתה לצבא הריפובליקאי המתמרד, כי הרי תינתן לה ההזדמנות להגיד בקלפי באיזה עתיד פוליטי היא רוצה. אך אין ודאות שתתמלא תקווה צנועה זו; ואפילו תתאמת — בוא תבוא השעה בה יהיה צורך להחליט מה לעשות אחרי המשאל.

ציונות ונישול

התיישבות יהודית בארץ כרוכה בהעברת ערבים ממקומותיהם

מאת אליעזר ליבנה

לאחרונה הובעה דעה ב„הארץ", כאילו שיבת ציון וקיבוץ גלויות — ציונות בנוסח מקובל — ניתנים להתגשם בלי שתושבים ערבים (ואף יהודיים!) יצטרכו להחליף את מקומותיהם ועיסוקיהם. סברה זו מנוגדת לכל תולדות הציונות ולכל סיכוי של המשכה.

קיבוץ גלויות פירושו כניסת מיליונים תושבים נוספים לארץ ישראל. הדבר לא יתואר — מבחינה פיסית, משקית ואקולוגית — אלא על ידי החלפת צורת־הפעילות האכסטנסיבית של התושבים הבציים, בדרכי פעילות אינטנסיביות יותר, לרבות ציפופם בשטח; ובמקומות שהציפוף אינו תכליתי — העברתם לשטחים אחרים.

הדבר אמור בייחוד לגבי בדווים שאיכלוסם דליל מאד וסותר כל מציאות כלכלית־מודרנית, ולגבי פלחים המעבדים שטחי־קרקע תוך ניצול פרימיטיבי. כן ברור שתוך ההתיישבות היהודית צריכים להיווצר ישובים עירוניים ועירוניים־למחצה בשטחים ששימשו קודם למרעה־צאן וחקלאות־פרשים עלובה.

הכפרים היהודיים שנוסדו בתקופות העליה הקרויות ראשונה (פתח תקוה, ראשון לציון, רחובות וכו׳), שניה (דגניה, בן שמן, חולדה וכו׳) ושלישית (נהלל, עין חרוד, משמר העמק וכו׳), התנחלו על אדמות ערביות (במקומם של כפרים ערביים), שהתקיימו שם קודם. הישובים הערביים היו דלים ומיעוטי־אוכלוסים, ותושביהם קיבלו פיצויים. אין זה משנה את העובדה הבסיסית, שתושבים וישובים ערביים הועברו ממקומותיהם, למען יוכלו להתנחל שם ישובים יהודיים. האמור בישובים חקלאיים נכון גם לגבי ישובים עירוניים. נהריה וכרמיאל, השכונות המערביות הדרומיות של ירושלים ורוב שכונותיהן של תל אביב וחיפה, ניבנו במקומם של ישובים ערביים (דלילים למדי). כל זה אירע לפני מלחמת העצמאות, וללא קשר לעזיבה ההמונית של ערבים את כפריהם ועריהם.

אם לכנות תהליך זה בשם „נישול", הרי עצם שיבת היהודים לארצם מוגנה ב„נישול". ואכן, יריבי הציונות ואויביה תיארו את ההתיישבות הציונית כנישול. כאשר הועברו כמה מאות נפש בדווים מאזור הוהארית (בראשית שנות השלושים) למקומות אחרים, כדי להכשיר את השטח — הקרוי עתה עמק חפר — להתיישבות רבבות יהודים, עוררה המפלגה הקומוניסטית הפלשתינאית, פק״פ, את הערבים להתנגד ל„נישולם" בידי ה„ציונים". ונוסח זה חזר בכל ביקורת של התיישבות יהודית — כפרית ועירונית — בכל מחוז ממחוזות הארץ. השמאלנים דהאידנא אינם מחדשים דבר. אין כל הבדל בין ריכוזם, ציפופם והעברתם של הבדווים בפיתחת רפיח לבין תהליכים דומים לכך, שהופעלו לגבי נודדים ונודדים־למחצה מראשיתה של ההתיישבות הציונית ועד כה.

אגב, התהליך של ציפוף נודדים, נודדים־למחצה ופלחים מפגרים, מתבצע — תוך התערבות השלטון — ברוב ארצות המזרח התיכון, כולל ארצות ערביות. זה חלק בלתי־נמנע של המודרניזציה ונתישב על שלביה הראשונים. המתנגד לתהליך זה, כאשר הוא מופעל למען התיישבות יהודים בארץ ישראל, מוטב שלא יסתתר מאחורי נוסחאות רומנטיות־צדקניות־מוסריות. ויודה בהתפיו האמיתיים — הם אנטי־ציוניים. אותם אנשים, המגנים העברת בדווים מפיתחת רפיח וסיני ומכנים זאת „נישול", משבחים תהליכים מעין־אלה בסוריה, בעיראק ובלוב ומגדירים אותם כ„קידמה".

*

החל שינוי בדרכי ההתנחלות הציונית כיום, לעומת שיטותיה מלפני מלחמת ששת הימים? — כן. חל שינוי, ושינוי ניכר. בתקופת המנדט ולאחר מלחמת העצמאות התרכזה ההתנחלות היהודית בעיקר באזוריה המאוכלסים־יחסית של ארץ ישראל. הקמת עיר ומושבה, קיבוץ ומושב, חייבה לעתים קרובות את סילוקו של ישוב ערבי קודם. הדבר אמור לא רק בערים, כפרים וקיבוצים שהתנחלו לאחר מלחמת העצמאות במקומותיהם של ישובים ערביים עזובים, אלא בישובים יהודיים שהתנחלו — בייחוד בתקופת המנדט — באזוריהם של ישובים ערביים קיימים: עין־חרוד נוסדה במקום עין־גילת, נהלל במקום מהלול, ומשמר־העמק במקום אבו־שושה.

עכשיו, לאחר מלחמת ששת הימים, המצב שונה ביסודו. השטחים בסיני ובבקעת הירדן, באזורים ההרריים של הרי יהודה ושומרון, ברמת הגולן ובחרמון, ריקים מאדם. אין צורך לבנות במקום כפרים ערביים קיימים — להוציא מאהלי־בדווים — מספיקים השטחים הפנויים והבלתי־מיושבים, או מנוצלים ניצול שולי הארצי. המה הדבר, שדווקא עתה התעוררה הדאגה המוסרנית נגד „נישול" ערבים. הסיבה לכך אינה בשטח הארצי אלא בתודעה הנפשית: הלכי רוח, שהיו אופיניים קודם לחוגים אנטי־ציוניים מובהקים חדרו לתוך המחנה הציוני, וזאת בתקופה בה עומדים אנו ערב עליה וקליטה מירבית. כאן המקום לדאגה מוסרית.

*

אכן, כשבע מאות וחמשים אלף ערבים עזבו את ארץ ישראל המערבית ועברו לעבר הירדן מזרחה (רובם) ולארצות ערביות אחרות. הנ הדבר במשך הזמן. הראוי לקרוא לתהליך זה נישול? אין זו אלא הכתבה לצורך העמולה פוליטית אנטי־ציונית. באותה תקופה עצמה עזבו מיספר יהודים דומה לכך ארצות ערביות ומוסלמיות — לרוב מהר־כל — ועלו לישראל. אף הם התערבו בינתיים. אירעה כאן החלפת־אוכלוסים, ואין להעלות על הדעת את שינויה, כפי שאין מעלים את הדבר בעשרות מקומות אחרים, בהם אירעו חילופי־אוכלוסים.

יותר ממיליון יוונים עזבו לאחר מלחמת העולם א׳ את טורקיה (כולל כמחות יוונים מדורות) ועברו ליוון; כמאות אלפים טורקים נדדו בכיוון הפוך. מיליונים פולנים התחלפו לאחר מלחמת עולם ב׳ במיליון וחצי רוסים, אוקראינים ובלו־רוסים. עשרות מיליונים הודים ופאקיסטנים־מושלמים החליפו את מקומות־מגוריהם בין הודו ופאקיסטן. חילופי־אוכלוסים מעין אלה התרחשו בעשרות מקומות ועדיין מתרחשים בימינו. כל המהגרים הללו נקלטו בין בני עמם במקומותיהם החדשים; הם אינם מוחזקים באופן מלאכותי ואנוס, כ„פליטים". ולא נמצא אדם בר־דעה התובע את „החזרתם".

מה מקורו של יוצא־הדופן הערבי? הסיבה גלויה ופשוטה. כל המדינות והעמים הללו מכירים בקיומם של שכניהם ומשלימים עם קיומם. הם רואים לעצמם חובה וברכה לקלוט את בני־עמם ואינם אונסים אותם — במשך עשרים וחמש שנה! — להתגורר במחנות־פליטים. לעומת זה ובניגוד לזה — המדינות הערביות, אינן מכירות בקיומה של ישראל ומחזיקות באופן מלאכותי (ולעתים באופן בלתי־אנושי) את בני־עמם במחנות אריים, כדי שיהוו מצודות־איבה וקני־סרור אנטי־ישראליים.

חילופי־אוכלוסין והעברות־אוכלוסין עשויים להיות רצויים במצבים מסויימים ומיותרים במצבים אחרים. בעולם עוד נכתו חילופין בקנה־מידה גדול. בשום פנים ואופן אין לשלול את הדבר עקרונית, ואף אין לזהותו עם „ימין" ו„שמאל" (במידה ויש טעם לכינויים בלים אלה בימינו). ברל כצנלסון ה„שמאלי" צידד בחילופי אוכלוסין, וזאב ז׳בוטינסקי ה„ימני" לא ראה צורך בכך. ולאחר הכל, האין עצם ההחלטה של יציאת מיליונים יהודים מארצות בהן ישבו מאות (ואף אלפים) שנה ושיבתם לציון בגדר העברת־אוכלוסין בקנה־מידה פנומנלי? הסיבה היא בראשיתה.

גילגולי האיבה בין אבן לרבין

השגריר ויתר על תיק בממשלה כדי לסיים עיסקת נשק

מאת דן מרגלית

האיבה בין שר החוץ אבא אבן לבין השגריר יצחק רבין מתקבלת מזה זמן רב כדבר מובן מאליו. במשרד החוץ לא התפלאו כאשר בהתכתבות האחרונה עם רבין יעץ השגריר לחסוך מפצרת הארים את „המירות" של אבן. גם מתקבלת כטבעית העובדה שמעשיו של רבין ערב מלחמת ששת הימים הם נושא הנדון יותר בין פקידי משרד החוץ מאשר במשרדו של עזר ויצמן במצודת זאב בתל־אביב.

איש לא יכול היה להעלות בדעתו סיום כה עגום ליחסי שני האישים כאשר החלה הקאריירה הדיפלומטית של רבין לפני ארבע וחצי שנים. באותה תקופה היה אבן מקורב לרמטכ״ל לשעבר יותר מכל אישי הצמרת במפא״י, ולמעשה היה זה הוא שיזם את מינויו לשגריר בוואשינגטון. הדבר היה בסוף 1967. אבן הציע ללוי אשכול המנוח למנות את רבין לתפקיד. ראש הממשלה לא הזדרז להשיב. אבן היה מוכן להמתין, אך השגריר המיועד דחק בו לקבל החלטה. הוא טען כי שר הבטחון משה דיין אינו מוכן עוד לדחות את מינוי חיים בר־לב כרמטכ״ל, וכי הוא רוצה לקצר את תקופת ההמתנה בין פרישתו מהמטכ״ל לבין כניסתו לתפקיד הדיפלומטי.

אשכול היסס — וכנראה בגלל היסוס זה לא בא בסופו של דבר יצחק רבין להיפרד ממנו. מכל מקום הוא נענה לבסוף לבקשת אבן. כך נכנס רבין לתפקידו.

כמה חודשים בלבד נדרשו לרבין עד שחש בטחון עצמי גם בחליפתו הדיפלומטית, ובירושלים סיפרו ארוכות בשבח דיווחיו המדיניים, שנשאו חותם של יושר אינטלקטואלי ודיוק. עדיין היו יחסיו עם משרד החוץ טובים ומדי פעם היה בהערה נרגזה כדי להרגיע כל ויכוח מיותר בינו לבין שר החוץ. ביסודו של דבר היו השניים קרובים בדעותיהם. רבין היה „יונה". סיפרו בשמו כי תביעותיו הטריטוריאליות זעירות, אולי אף פחותות משל אבן.

גולדה מאיר, אבא אבן ויצחק רבין

בתקופות מסויימות נוצר מצב בלתי שיגרתי, כאשר רבין תהה על הצהרות הקיפות הוקקזה של הממשלה בירושלים — ואבן, שאולי הזדהה עם חלק מהסגנותיו של השגריר, נאלץ להגן על השקפת רוב השרים.

הויכוח על ההפצצות

הויכוח העיקרי ביחסים חל עם כניסת ראש הממשלה גולדה מאיר לתפקידה. היא ורבין היו ידידים ותיקים. כאשר גולדה היתה שרת חוץ קיים עמה הרמטכ״ל רבין קשרים הדוקים. שיתוף הפעולה בין ראש הממשלה והשגריר זכה לשבחים עד כי רבין נחשב ל„בן יקיר" של המפלגה, ומי שדובר בו כאלטרנטיבה אפשרית לשר הבטחון.

זמן מה לאחר מכן הגיע לשיאו הקשר בין מאיר לבין השגריר, שעקף במידה מתרחבת והולכת את משרד החוץ. כאשר טענו שהוא מתקשר ישירות עם גולדה, הכחישו זאת הן השגריר והן משרד החוץ, שראה בכך עלבון לעצמו. וכשבאו אל רבין בטענות בגלל הצהרותיו הפומביות, הוא הסביר שגם אבן אמר ברבים כל מה שהיה ברצונו להגיד בהיותו שגריר בארצות הברית ובאו״ם.

מכל מקום היחסים החריפו. פעם לא ידע משרד החוץ על הזמנת רבין לארץ. פעם נשמר ההדר הפורמלי כאשר משרד החוץ שלח מברק להזמין את רבין להתייעצויות בארץ, שעה שהשגריר היה כבר בדרכו אל המטוס. למרות שתקופה ארוכה החזיק השגריר בדעות הקרובות לאלה של אבן, היו ביניהם ויכוחים קשים. ויכוח אחד פרץ כאשר רבין טען כי האמריקאים רמזו לו שהם מצדדים בהפצצות בעומקה של קהיר — הפצצות אשר גרמו למעורבות סובייטית מתגברת בחזית התעלה, שהסתיימה בהפלת ארבעה מטוסים רוסיים ערב הפסקת האש, ואי אפשר לשער לאילו ממדים היתה מתפתחת ללא ההפוגה בקרבות. בכל מקום אבן ורבין נחלקו בדעותיהם באשר לרצון האמיתי של האמריקאים.

„בסל קרבנה"

רבין היה זה שהחמיץ את תיק הפיתוח. העיכוב באישור עיסקת הנשק החדשה עודד אותו להאריך בסוף 1971 את שהותו בארצות הברית. הוא ביקש לדחות את סיום תפקידו. גולדה מאיר הבהירה לו, שרצונו ייעשה, אולם מקומו בממשלה שוב אינו מובטח — לא ברור כה הבין רבין מספיר, אם חזר שר האוצר על דברי ראש הממשלה, או שהרגיעו כי „הכל יסתדר". אך כבר אז היה ברור שדעת שר האוצר נתונה לצירוף הרמטכ״ל החדש חיים בר־לב לממשלה.

את רבין הרגיעו זמן רב. אמרו לו ש„הכל בסדר". פעם סיפרו לו שיש לו הבטחה ב„קופת ברזל", ואחר כך אמר אחד ממקורביו בכרירות כי „שכחו את הצופן — איך לפתוח את המנעול". לצירוף זה כונס פעם כל השרים הבכירים חוץ מדיין, ובעיקר יחזו לכסאו יגאל אלון וישראל גלילי, אשר ראו בו חלק מכוחם ומסיעתם לעבר.

אולם יחסיו של רבין החריפו עם כל החלקים האחרים בצמרת. פעם תקף גירסה שהשמיע אבן באו״ם. שר החוץ לא עשה דבר, רק הוכיח לו כי זהו נוסח שקבעה ראש הממשלה. הוא הכעיס אותה כאשר כתב מה שמכונה בירושלים „דוקטוראט" בענין עמדת ישראל כלפי משלחת הנשיאים האפריקאים. שוב התנגש רבין בגולדה. לפי אחת השמועות הציע רבין שבר־לב ישב להשלים את לימודיו והוא ייכנס לפניו לממשלה, אך גולדה מאיר הפיר סירבו.

ככל שנמשכה ביקורתו החריפה, שלא תמיד לוותה בכלים מנומסים, כלפי הממשלה — התרחקה הצמרת מהבטחותיה לצרפו ל„קבינט". הוסברו לו כי „עכשיו אי אפשר". גולדה מאיר טענה כי צירופו לממשלה עלול לעורר את הדתיים לתבוע תיק נוסף בשבילם, אולם המצרך ידע כי המועמד הטבעי יצחק רפאל היה מוכן להתהר על מקומו לוא היה מדובר במינוי רבין.

עכשיו סיכוייו בשפל המדרגה. לפתע מזכירים כולם כי רבין אינו „ציב השקפתו", וכמה שרים טוענים נגד רוחו הסוערת, שלדבריהם אינה מאפשרת עבודה בצוות. איש מהם אינו מוצא את עצמו חייב לרבין מקום בממשלה. גם לא אלה אשר אינם יכולים להתכחש להבטחה שניתנה לו בעבר ואשר לדעתם „בסל קרבנה". אולם אין כמעט ספק שיש קשר ישיר בין רוח הדברים וסגנונם שאימץ לעצמו רבין לבין היחס הצונן של הצמרת כלפיו.

התסביך הדתי של גולדה

על מפלגת העבודה להחליט שאפשר לשלוט גם בלי המפד״ל

מאת אלי רביב

שוב ושוב אני הוזה על סיבם של הצבעות בהם אסורה מפלגת העבודה אל המפלגה הדתית־לאומית. הלא אין עוד שותף קואליציוני אשר גרם וגורם למפלגת העבודה צרות וטרדות כמפד״ל. אפשר לומר, כי בעצם השתתפותה של המפד״ל בקואליציה יש משום ערובה לתסיסה מתמדת במישור הממשלתי והפרלמנטרי.

ועוד, המחיר שמפלגת העבודה משלמת בגין השתתפותה של המפד״ל בקואליציה הוא מוקד מאמיר של ביקורת על צמרת המפלגה, מבית ומחוץ. אילו קיתונות של ביקורת ניתכו על צמרת מפלגת העבודה בוועידה האחרונה ובישיבת המרכז ביום א׳; מה עוד צפוי לה בהמשך הבירור המפלגתי אם וכאשר יערך; והיה אבדן יוקרה גורם למפלגה בקרב הציבור הרחב עקב כניעותיה הידועה למפלגה המייצגת 10% מהבוחרים.

וקיימים החיבטים היומיומיים — המחיר שמשלמים אזרחי המדינה תמורת השתתפותה של המפד״ל בממשלה: אם בענוהים של עוולות שמעוללים לפסולות ואולי לממזרים, פסולי חיתון ואחרים, שדינם נחרץ לשבט בערכאות הלכתיות על לא עוול בכפם; אם במונחים של אי־צדק משווע ואפליה מכוערת הצומחים מהסדרים בדבר אי־גיוס בחורי ישיבות ובנות דתיות; ואם פשוט במונחים של כסף — המחיר שבו עולות הקונצסיות הנגיעות לשותף קואליציוני — עשרות המיליונים המוצאים על משרדים ומנגנונים שאין בהם צורך, שירותים שאפשר לצמצמם ללא נזק ותמיכה שאפשר לקצצן.

זרח ורהפטיג

„שותף טבעי וקרוב"

על אף כל הצרות־הצרורות ולמרות חילוקי הדעה העמוקים, עדיין רואה מדינאי מפוכח כמשה דיין את המפד״ל כ„שותף טבעי וקרוב" בממשלה הבאה. רבים סוברים, שהמפריד בין מפלגת העבודה ובין המפד״ל רב לאין שיעור מן המשותף, ועולה בהרבה על המאחד בין מפלגת העבודה ובין המפלגה הליברלית, למשל; אלא שהמפלגה הליברלית אינה נחשבת ל„שותף טבעי וקרוב".

המפד״ל הגדילה בעבר לעשות בכל הנוגע לוויתורים ופשרות עם הצפונה, אולם עתה שוב אינה חפשית לעשות כן. בינתיים הופתח למלוא־ממדיו מנגנון מיוחד במינו, המקטין את מרחב התימרון שלה למינימום. מעבר אחד אורבות שתי מפלגות דתיות קיצוניות ומכתינות לאידמנולי־החליה, כי המפד״ל מוכרת את דת ישראל בנזיד עדשים קואליציוני. מהעבר השני יש קבוצה גדולה של רבנים, שהתעצמה בשנים האחרונות ונעשתה קבוצת לחץ בזכות עצמה; מדעתם של הרבנים אין המפד״ל יכולה להתעלם בתירוץ שהללו מונעים על־ידי קטנוניות מפלגתית בלבד. הנה כי כן לפנינו מלקחיים המבטיחות, שאם תחול אי־פעם תזוזה בעמדת המפד״ל בעניין כלשהו — סביר להניח שיהיה זה לכיוון החרפה, ולא למיתון.

כיצד אפשר איפוא לראות בה „שותף טבעי וקרוב" למפלגת העבודה — אם מביאים בחשבון מראש שיהיה צורך לוותר לה גם בעתיד בענינים הקרובים ללבה — היינו אותם ענינים שבהם, כפי שמצהיר משה דיין, אי־אפשר להוסיף ולוותר?

ובכל זאת עובדה היא, שכל דוברי צמרת העבודה מדברים באותה נימה: המפד״ל? שותף טבעי וקרוב. כיוון שבתחום הפוליטי־המדיני אין מוצא הסבר ללהיטות להוסיף ולקיים את הקשר עם המפד״ל, אין מנוס מלהפליג מעבר לזה.

תסביך הכשרות

ראש הממשלה נוהגת באחרונה להתבטא בנימה נוסטאלגית על ערכי היהדות ועל חשיבות הזיקה למסורת. היא עצמה לא שינתה ככל הידוע את השקפת עולמה, החילונית ביסודה. הנימה הנזכרת מושמעת בדרך־כלל שעה שמוטל עליה להגן על עמדותיה המתונות של מפלגתה כלפי המפד״ל. מתעורר אצלי חשד, שבתודעתה ובתודעת מנהיגים אחרים של מפלגת העבודה נודעת חשיבות מיסטית לעצם נוכחותה של המפד״ל בקואליציה.

וזה פשר הדבר. מדינת ישראל היא מדינה יהודית, הכל רוצים שתישאר כך. אולם בסערת המעשים, בלחץ הבאורסות ובחילופי העתים יש חשש, שישראל תחצה איזה גבול מטושטש, המבדיל את המעבר ממדינה בעלת צביון יהודי היסטורי למדינה חילונית חסרת צביון זה. והנה, כך מתאר אני לעצמי את המתרחש בתת־הכרתם של מנהיגי מפלגת העבודה, כל עוד המפד״ל אתנו, יש ערובה שלא נעבור — בידיעה ובוודאי לא בהיסח הדעת — את הגבול הזה. יש מי שיודע, יש מי שלא יתן.

במלים אחרות, המנהיגים החילוניים של המדינה רוצים לצאת ידי חובתם כלפי ההיסטוריה (וגם התפוצות) בעניין יהדותה של מדינת ישראל; הם אינם סומכים על עצמם במילוי התפקיד הזה; המפד״ל ממלאת לדידם התפקיד חיוני של משגיח כשרות, בקנה־מידה היסטורי.

אם השערתי בעניין זה נכונה, כי אז השתחררותה של מפלגת העבודה מתלות במפד״ל אינה ענין פשוט כלל ועיקר. זוהי הכרעה גורלית. היא חורגת מהלוחין מעבר לנכונות לקבל החלטות בעניינים קונקרטיים, כמו נישואין אזרחיים לפסולי חיתון וכדומה. עיקרה של הכרעה כזאת בהשתחררות האמונה, שגם הנהגה חילונית מסוגלת לשמור על צביונה היהודי של מדינת ישראל — באותה מידה שבה הדבר רצוי ואפשרי בנסיבות של תקופתנו — ושאותה הנהגה מסוגלת למלא שליחות זו ללא צורך באפוטרופסות או השגחה של מפלגה דתית.

דיוקנאות אמריקאיים, 1972 (ב׳)

האופטימיסט

מאת צ׳ארלס פאניוואסי, סופר „הארץ" בוואשינגטון

וואשינגטון

הוא קורץ מן החומר שממנו היתה כדוברי הפתגם קרוצה אמריקה בשנות ה־40 וה־50 הרחוקות: מהנדס מלא נעורים ודינאמי. הוא אב לשלושה ילדים מאוזנים יפה ותקיים, ובעל לאשה שקטה, חייכנית, ולבושה כהלכה. שניהם באמצע שנות ה־40 שלהם, אך נראים צעירים בעשר שנים מגילם.

הוא משתכר יותר מ־50,000 דולר לשנה מעבודתו בשביל חברת־ענק בין־לאומית. הוא גבה־קומה, רחב כתפיים ובעל גוף נאה, ונראה כשחקן רוגבי — כפי שאמנם היה בשעתו כשלמד על פי מילגה בקולג׳ מאיכות בינונית במערב התיכון.

יד הוריו — מהגרים עניים ממרכז אירופה — לא השיגה לשלם בעד חינוכו, אך הם הטביעו בו אמונה מיסטית בחינוך ובקידום.

הוא עובד 12 שעות ביום, לעתים קרובות גם בימי סוף השבוע. כשהוא יוצא לחופשה, הרי זה לרוב חופשת־קאמפינג או שיט. הוא ואשתו אוהבים מאמץ גופני, ואינם מפחדים מפני סכנה פיסית.

כשנתבקש לנקוב בשמות שלושת האנשים שהוא מעריץ קרא תחילה, ללא היסוס, בשם ישו הנוצרי, בנמקו את בחירתו בגדולתו המוסרית של ישו וביכולתו לתת השראה להמונים. שני בא ג׳ון קנדי בשל כושרו להנהיג ולארגן, ובשל אופיו החזק. וכאחרון הזכיר את מרטין לותר קינג, „בהסתייגות". הוא אמר שרצה להזכיר כושי — אך למרבה הצער „קינג לא הצליח".

ב־1960 הוא הצביע בעד ריצ׳ארד ניכסון משום שסבור היה כי יוברט האמפרי הוא „מוקיון נפוח". הוא מותח ביקורת על הדמוקראטים על שהם נוהגים להבטיח יותר מדי ולעשות מעט. הוא תומך תמיכה מלאה בצעדי סעד נדיבים יותר, תכניות להכשרה מקצועית, ומלחמה בעוני. הוא מאשים את הרפובליקאים שאינם עושים די בענינים אלה.

אך ביקורתו החמורה ביותר על הממשל הרפובליקאי — שבעדו מתכנן הוא להצביע מחדש בבחירות נובמבר השנה — היא שממשל זה מהסס להתייצב לימין העסקים הגדולים ולמען אמריקה. הוא טוען שחברות צריכות לגדול כדי שיוכלו להתקיים, ושיעילות מודרנית מחייבת מיזוגים בין חברות גדולות. הוא פוטר חוקים נגד טראסטים כשריד מעברה הרומנטי והאינדיבידואליסטי של אמריקה, שחלף יחד עם המלחמות באינדיאנים והמערב הפרוע. לדבריו מונעים „בעצוורים פופוליסטיים" „האופנה של פיקוח ממשלתי" את שתי המפלגות הארציות מלשרת את האינטרסים של העסקים. עסקים אלה, כך מצהיר הוא בגאווה, הם העסק של אמריקה — האמתי.

הוא מעריץ את היפנים עד כדי כך שהוא חושב ללמוד יפנית. יש לו אוסף קטן של חרבות סמוראי מקוריות — מזכרות יקרות מכתריסר ביקורים — וחומר הקריאה שלו, המגיע מסיפורי מדע דמיוני עד רומנים אמריקאיים חדשים מאיכות ראשונה, כולל שירה יפנית.

לדבריו, יפן היא המעצמה העולמית הבאה בגלל יכולתה היוצאת מן הכלל של היפנים לארגן, לתכנן ולעבוד בהחלטה נחושה ביחידה אחת, כצוות. גם לברזיל חוזה הוא עתיד גדול. בסין אין הוא מעוניין: „לעולם לא ידביקו את הטכנולוגיה המודרנית הזהירות". מרוסיה, בה ביקר, אין הוא מתרשם, בגלל חוסר היעילות הכפרי שלה, ודרכיה הביורוקראטיות.

עבודת צוות היא אצלו רעיון־מפתח. הוא מתחרה חריף כשהמדובר בעולם מבחוץ — כלומר, מחוץ לחברתו — אך הוא משתף פעולה להפליא עם חבריו לעבודה. הוא ושאר המהנדסים בחברתו עובדים יחד כמו קבוצה אלופה של כדורגל או כצוות חותרים. גם אחרי שעות העבודה הם דבקים זה בזה — אף חיי החברה של משפחתו נוטים להיות מוגבלים לאנשים שבצוות.

אין בו שחצנות, וכפי הנראה לא תיסכולים ולא ניגודים פנימיים. הוא חי חיים משפחתיים טובים, ובביתו — בסביבה צנועה של המעמד הבינוני, מרוהט באופן צנוע וללא יומרות של סגנון — שוררת אווירה מופגנת מתיחה ללא דאגות. הוא אוהב את עבודתו, אינו מתבייש להודות בכך, ועבודה זו, יחד עם משפחתו, מעניקה משמעות לחייו.

אי־שקט ביתי, אורחות־חיים חדשים של הנגד־תרבות, סמים ועוני בערים — אנו נוכל לטפל בכל אלה, אומר הוא, אנו נפתור את כל הבעיות האלה. יש לנו המשאבים לכך.

אשר לוייטנאם, מודה הוא באנחה שהיה זה משגה יקר ונורא. אך הוא ילמד את אמריקה להפסיק לפעול כשוטר בין־לאומי, ולבקש דרכים חדשות ומתחכמות יותר כדי להגן על האינטרסים שלה בחוץ־לארץ.

אין הוא דואג לאמריקה, אומר הוא, ואני נוטה להאמין שהוא מדבר בכנות. הנחיתה על הירח לא היתה נקודת השיא של העידן האמריקאי מצהיר הוא בהתקף של מליציות שכלל איננה אופיינית לו: עוד נהיה עדים לנצחונות נוספים, תור הזהב עוד יבוא.

هكذا من الأصل

هكذا من الأصل

מעמד נציב הקבילות

החוק קובע כי הנציב יגיש דו"ח גם לועדת החוץ-והביטחון

מאת זאב שיף

בין הידיעות על האירועים הגדו־לים כמו יציאת הרוסים ממצרים ו־משפטו של קוזו אוקמוטו, כמעט אבדה הידיעה על מינוי נציב קבי־לות (אומבודסמן) לחיילים. לדעתי, יש לראות בקבלת חוק נציב הקבי־לות תפנית חשובה בתולדות צה"ל. כשם שמסמנים ומונים אירועים מבצעיים על פי מלחמת ששת הימים ומבצע קדש, כך עתידים אנו להתי־יחס לנושאים וקשורים במשמעת וסדרי שירות בצה"ל מיום קבלת חוק זה.

חיים לסקוב

ערכו של החוק החדש (שנעשה ב־מסגרת תיקון בחוק השיפוט ה־צבאי) אמנם תלוי בצורת ביצועו ו־בנציבים שימונו בעתיד. אך כבר עתה ברור כי נפל דבר חדש ב־צה"ל. הצעתו של שר הבטחון למ־נות את רב־אלוף חיים לסקוב ל־נציב הראשון היא מוצלחת מאד. אף שלסקוב נחשב בעיני רבים כ־אדם חסר גמישות, נראה כי הוא האיש המתאים במקום הנכון. יש לקוות כי בגישתו הרצינית ימלא את החוק החדש תוכן רציני.

חבלי הלידה של החוק החדש לא היו קלים. במשך שנים נהג צה"ל להסתמך בנושאים הללו רק על ה־פרקליט הצבאי הראשי. הדיונים על מינוי אומבודסמן אזרחי הם שהביאו להעלאת הנושא במערכת הבטחון. בועדה שדנה בנושא (בראשותו של ח"כ ישעיהו) התנגדו נציגי הצבא לכך שהאומבודסמן האזרחי יטפל ב־ענייני צה"ל. בסופו של דבר הציע ח"כ ישעיהו בשם הועדה הצעת פש־רה שהתקבלה על דעתו של שר ה־בטחון מ. דיין. ההצעה אמרה כי הועדה מוכנה להוציא שורה של נושאים מתחום אחריותו של ה־אומבודסמן האזרחי בתנאי שצה"ל ימנה נציב קבילות משל עצמו.

ואכן, בחוק הדן בנציב הקבילות האזרחי נאמר במפורש כי לא יעסוק בסדרי שרות, בתנאי שרות ובענייני משמעת של צה"ל. אך רשאי הוא לדון בנושאים אחרים הקשורים ב־צה"ל. במלים אחרות, אחרי מינוי נציב הקבילות לצה"ל, רשאי איש צבא להתלונן בנושאים מסויימים גם בפני נציב הקבילות האזרחי. יתרה מזו, מינוי נציב קבילות ל־חיילים לא בא במקום מבקר המדינה, הממשיך לעסוק בענייניו במערכת הבטחון.

שינויים בהצעה המקורית

מורגש כי בניסוחו של החוק החדש (הנקרא בחוק קבילות חיילים) הוק־דשה מחשבה רבה. על מלאכה זו היה אחראי היועץ המשפטי של מערכת הבטחון, עו"ד יוסף צ'חנובר. אף שהיה עליו ליצג את המנגנון וה־מימסד, הקפיד כי טובתו של החייל המתלונן תוגן עד כמה שניתן. מב־סים השינויים שהוכנסו בחוק על ידי ועדת החוץ והבטחון (השינויים נתקבלו ע"י מערכת הבטחון) אך כמה מהם נראים מגוחכים בעיני חברי הועדה. למשל, בהצעה המקו־רית נאמר כי הנציב יהיה כפוף לשר הבטחון. עתה הודגש כי הוא כפוף לחוק בלבד ("אין על נציב הקבילות מרות בעניני מילוי תפקידו זולת מרותו של הדין").

אחד מחברי הכנסת הציע בעת ה־דיון כי הכנסת תמנה את הנציב. הצעה זו נדחתה אף שכמה מחברי הועדה היו מעוניינים בהדגשה כי הנציב יהיה אזרח. הסיכום הוא כי שר הבטחון ממנה את הנציב אחרי התייעצות עם שר המשפטים ובאישור ועדת החוץ והבטחון. שינוי אחר הוא שהמינוי הוא לחמש שנים. הדגשה נוספת לצמצום תלותו של הנציב בשר הבטחון הושגה בכך שהנציב מגיש את הודעותיו שלו הן לשר ה־בטחון הן לועדת החוץ והבטחון (דו"ח שנתי, להוציא דו"חות מיו־חדים).

החוק קובע ותוחם ברורים ל־מדי לפעילותו של נציב הקבילות. כוונת המחוקק למנוע פגיעה בפרט. למשל, יש להניח, כי באמצעות חוק זה ניתן יהיה להתגבר על הרבה פגיעות המוכרות בצה"ל כ"טרטו־רים", ואשר דרכי הענישה וההסברה הרגילות לא יכלו להן. עם זאת מתיר החוק לנציב לטפל גם בנושאים רח־בים יותר, כמו דברים העומדים ב־ניגוד למינהל תקין. צורת הפעלתו של החוק תהיה תלויה עתה הרבה במר לסקוב. (למשל, איש מילואים הטוען כי נפגע משום שזמנו בוזבז בניגוד לסדרי המינהל התקין) אם ירצה בכך, יתן פירוש נרחב וליב־ראלי לסוג הקבילות. בידו גם האפ־שרות להיות נוקשה בסוג הקבילות המתקבלות מאחר שהוא רשאי לדחות תלונה אם מצא שיש בה קנטרנות והטרדה.

רשאי להתלונן רק הנפגע

לא כל אחד רשאי להגיש קבילה. המתלונן חייב להיות הנפגע עצמו (חיל סדיר או איש מילואים, או אז־רח עובד צבא), או קרוב ישיר של הנפגע — הורים, בני זוג, אחים וילדים. מכאן, שחייל הרואה מעשה עולה שנגרמה לאחר אינו רשאי להגיש קבילה לנציב. הגבלה זו הוכ־נסה מחשש של פוליטיזציה של תלונות. מרגע שהוגשה התלונה מו־טלות מספר חובות על נציב הקבי־לות. עליו להודיע למתלונן אם הוא מפסיק את החקירה ואת נימוקי החל־טתו. אם מתנהלת חקירה עליו למ־סור למתלונן את תוצאותיה. במק־ביל לכך על הנציב להודיע על ה־חקירה ותוצאותיה למי שמתלוננים עליו ולמפקדו. ומה שחשוב לא פחות — לקצין שימנה הרמטכ"ל לטפל ב־נושאי הקבילות במטרה לתקן עוולות הניתנות לתיקון.

רבים עשויים לראות חסרון בצו־רת סיכום החקירות של נציב הקבי־לות. בניגוד לבית משפט אין נציב הקבילות עוסק בעשיית צדק הנראה לעין. מרבית פעילותו לא תגיע ל־פרסום. נציב הקבילות חייב לטפל בקבילה, לדווח על עבודתו לשר ו־לועדת החוץ והבטחון, אך הוא לא יפרסם ברבים את חקירותיו. בענ־ינים מסוימים לא יהיה חייב אפילו לתת נימוקים למתלונן (למשל, ב־ענין מינוי לתפקיד או בענין העלאה בדרגה).

עם זאת אין מוטלת הגבלת פרסום על המתלונן. אם מדובר בנושאים שהצנזורה הצבאית אינה רשאית למנוע, יוכל מתלונן לפרסם בעצמו את תוצאות החקירה. זאת ועוד: ה־ציבור לא יידע אם נענש קצין בשל תלונה שנמצאה מוצדקת ומה התי־קונים שהכניס הרמטכ"ל בעקבות זאת. נציב הקבילות רשאי להצביע על ה־צורך בתיקון דברים ועל הדרך ל־תיקון (שוב, הדבר תלוי בנציב). במקרה כזה יהיה על הקצין שהוסמך ע"י הרמטכ"ל להודיע לנציב, לא יאוחר מחודשיים, על הצעדים שצה"ל עשה בנידון.

נציב התלונות יצטרך להקים לש־כה ובה חוקרים בני־סמכא ובעלי אינטליגנציה גבוהה. יש להניח כי בשלבים הראשונים יבוא גל של קבילות ואם בכוונת הנציב שתלונות לא יונחו במקרר חודשים רבים, חשוב להעמיד לרשותו מספר מספיק של עובדים מתאימים. העבודה המעשית של קבלת תלונות ובירורן תתחיל שלושה חודשים לאחר פרסום החוק ברשומות.

שאלה אחרת היא כיצד יקבל ה־פיקוד הבכיר של צה"ל את בעל התפקיד החדש שיחדור יותר ויותר לפינות חבויות. אם חקירותיו ייראו בעיני המפקדים הבכירים כעלבון — עתיד הדבר לגרום לחיכוכים ולכש־לון. אך אם יראו במלאכתו משימה ליבראלית יסייע הדבר לשיפור דמו־תו של צה"ל, ולהם עצמם — יביא הקלה בתפקידם כמצביאים.

צפון הארץ מושך את הישראלים

טבריה גילתה את המזגן

מאת נחמן פביאן

בענף ההארחה בטבריה כמעט ו־אין להבדיל בין חודשי החורף ובין הקיץ, שכן הבדלי מזג האוויר אינם מהווים גורם מכריע לגבי המבקר בעיר הכנרת — אומר לי מר יעקב ריפמן, מלונאי מנוסה ונמרץ, המנ־הל זה 27 שנים את מלון גני חמת, בישבנו בחדר ממוזג.

מלונאי טבריה גילו את מזגני ה־אוויר — פוסק איש שיחי, ואילו המבקרים מהארץ והתיירים גילו, כי אפשר לרחוץ בכנרת, להנות מ־ספורט המים ולחזור למלון הממוזג כדי לנוח בנוחות מאמץ.

בטבריה אלפיים מיטות של בתי מלון מומלצים ו־1500 מקומות לינה נוספים של בתי מלון לא מומלצים וחניונים לאורך החוף, מעין גב ועד לוילה מלצ'ט. "הישראלים מבכרים מקומות אלה בסופי שבוע ואילו ב־ימי חול תופסים הצליינים את מקו־מותיהם בבתי המלון" — אומר ריפ־מן.

תופעה זו היא מיוחדת לחודשי יולי ואוגוסט. בביקור שערכתי ביום חול בבתי מלון הגדולים ראיתי נו־סף על צליינים, גם אמהות הבאות לנפוש עם ילדיהן. אחת הנשים, תו־שבת ירושלים שבאה עם שלושת ילדיה תלמידי בית־ספר לחוף סי־רונית, טענה בפני, כי בבונגלו זול יותר מאשר בקייטנה. הבונגלו עולה לה 36 ל"י ליום, כולל מיטה ונקיון. והארוחות הן על חשבון האורחים.

אמהות בעלות רכב מעדיפות לבוא לחוף הכנרת ולשוב בו ביום למקו־מות לינה בסביבה.

בתי הארחה של הקיבוצים בגליל מלאים עד אפס מקום. מחיר יום הבראה הוא 55 ל"י לאיש בממוצע. הנופשים בקיבוצים עורכים טיולים ברכבם הפרטי ובאוטובוסים ומגיעים לטבריה לטבילה ולבילוי באחד מ־בתי־הקפה שליד הכנרת. בחופים מורגשת התחרות. המבקרים הם הנהנים. בכל המסעדות שבטיילת נפרשו מפות על השולחנות. השרות אדיב יותר והמחירים לא מרקיעים שחקים. כמעט בכל המסעדות הפ־רימים סטנדרטיים במחיר 10 ל"י — ללא שתיה. מחיר הארוחה כולל כניסה לחוף, והסועד יכול לחסוך בכך 2 ל"י.

גם התיירים נוהרים לחופים. אח־רי סיור בגולן ובהרי הגליל באים הם לראות כיצד מבלה הנוער היש־ראלי, בהנחיית המדריכים והנה־גים. בשעות הלילה ניתן לראות ליד החופים שורות ארוכות של אוטו־בוסים הממתינים לתיירים.

נהירה זו גרמה כנראה למשרד ה־תיירות לארגן ערבי הווי בחופים מדי חמישי בערב. מומחי תיירות אינם מצדיקים עריכת מופעים אלה דווקא בחופים. לדעתם, נוהרים ה־תיירים ממילא לחופי הכנרת ואת המופעים יש לקיים בבתי המלון, כדי להנעים למבקר.

בתי המלון בטבריה גובים מחי־רים "שמחוץ לעונה". יש בתי מלון המציעים לישראלים בילוי של שבוע ב־280 ל"י והגיעו לתפוסה ממו־צעת של כ־60%. תנועה זו של מבקרים בחודשי הקיץ שנחשבו פעם לעונה מתה, היא די חזקה — אומר מר ריפמן. אולם לא מורגש הלחץ של אשתקד. נימה דומה מפי בעלי מסעדות וחנויות בעיר הקיט. "לפני שנה ראינו תיירים צעירים לנים בכבר שבמרכז העיר, בשל ה־צפיפות, וחשבנו שימי המשיח הגי־עו. השנה התנועה חלשה יותר", אומר מר זליג אמיתי, בעל בית־קפה שבמרכז העיר.

תנועת התיירות הערה בטבריה לא השפיעה רבות על העירייה. ה־רחובות אמנם נקיים יותר מאשר בעבר, אולם הבטחות לפיתוח לא קוימו במלואן.

הממשלה משקיעה בטבריה מיל־יונים כהלוואות לבתי מלון לבניה ולהרחבה, מימון חפירות ארכיאו־לוגיות ומימון לבנית מרכז מסחרי בתנאי איזור פיתוח. העירייה אינה משקיעה מאמצים במידה שתשביע רצונם של בעלי בתי מלון.

העונה בצפת

מצב שונה שורר בצפת. בעיר זו שותפת העירייה במימון וביוזמה בכל ענייני הקיט. מזכיר העירייה מר שמו־אל הרוש הינו יו"ר ועדת הקיט המקומית. מלונאי העיר משתתפים ב־25% במימון הפעולות השונות למשיכת קהל ולפרסומת.

מר משה שטרן, יו"ר ארגון בעלי בתי המלון המקומיים, קבל בשיחה עמי, כי העונה הנוכחית אינה מלאה אחר הצפיות. "הישראלים לא גילו עדיין את כל קסמי צפת ורבים מעדיפים לנסוע לחו"ל". מר שטרן, שעסקי הקיט בצפת בראש מעייניו והמסור לעסקנות המלונאית, למרות היותו טרוד בעסקי מלונו שעל הר כנען, מצביע על העובדה ש־120 אלף ישראלים יצאו השנה לחו"ל. "חלק מהישראלים אלה היו לקוחות פוטנציאלים של בתי־המלון בצפת" — טוען מר שטרן.

המחירים בצפת נעים בין 55 ל־60 ל"י ליום במלון של 3 כוכבים. במלונות של 4 כוכבים נע המחיר בין 70 ל־80 ל"י. בבתים הפרטיים נע המחיר למיטה בין 12 ל־25 ל"י.

מרבית הנופשים בצפת בעונה זו הם ישראלים. הגיל הממוצע גבוה יחסית. המבקרים באים לרוב עם כלי־הרכב שלהם. היום מתחלק בין ביקור בבריכה, טיולים, משחקי קל־פים, קריאה וישיבה בצוותא במו־עדוני הלילה המקומיים, המביאים אמנים ישראלים וזרים מהשפלה.

רחובות העיר נקיים. בשעות ה־לילה פועלת התאורה במלוא העצ־מה. העירייה דואגת לשיפור פינות נוי. בעלי החנויות משתדלים להת־שרות אדיב, אם כי פה ושם מפרי־זים במחירים. האורחים מרוצים, אם כי בעלי בתי המלון מתקשים להשיג כוח־אדם מאומן לשרת את מאות האורחים.

באחרונה שופצו כמה מבתי המלון הותיקים של צפת, ביניהם מלון מר־כזי והרצליה שברחוב הראשי ו־פנסיון דוד שעל הר כנען.

להארכת העונה נערכים פסטי־בלים. פסטיבל הזמר החסידי ושבו־עות האמנות והקולנוע הפכו מסורת בצפת ובעלי בתי מלון מצפים ל־זרם מבקרים מוגבר עד אחרי ה־חגים.

קסם הכרמל

מאת אריה נשר

הכרמל שמר על המוניטין שלו כמקום קייט ונופש בעונת הקיץ, הקולט תיירות פנים. עם זאת ניכר ה־דבר פחות מאשר בתקופת המנדט, כאשר אפשרויות הבחירה לישוב ה־יהודי היו מצומצמות.

ישראלים אפשר למצוא עתה גם בבתי המלון היקרים יחסית. כך, למשל, כחמישים ישראלים נופשים במלון דן־כרמל, המהווים כ־12 אחוז מתפוסתו הכללית. מחיר החדר הזה אינו נמוך, הוא מגיע ל־200 ל"י ליום (פנסיון מלא) ו־160 ל"י ליום (פנסיון חלקי).

בבתי המלון הבינוניים הקטנים שנותרו לפליטה על הכרמל, כגון לב הכרמל, הוד הכרמל, רחל ובן־יהודה, כשליש מהנופשים כיום הם תיירים. מחיר פנסיון מלא כאן מגיע ל־41.50 ל"י ליום. רק במקרים מסו־יימים מתקרב המחיר ל־50 ל"י ליום.

בית ההארחה העממי הגדול ב־יותר בכרמל הצרפתי הוא בית ה־הבראה של ארגון עובדי קופת חו־לים על שם פייבל בנזורי. בית זה נבנה בשעתו על ידי משפחת סל־מס, נמכר לבעלים אחרים ששיק־מוהו והפכוהו למלון מבריא ולאחר מכן עבר לקופת חולים. הוא מלא עד אפס מקום והמחיר כאן לנופ־שים חברי קופת חולים הכללית 30 ל"י ליום. הסובסידיה של קופת חולים מגיעה ל־6 ל"י ליום. הבית כולל 190 מקומות ובקושי רב עו־מד בלחץ ההזמנות בעונת הקיץ.

עוד שני בתי הארחה גדולים מוש־כים נופשים רבים אל הכרמל: ה־אחד שייך לקבוץ בית אורן וכולל 170 מיטות, רובן תפוסות כיום על ידי ישראלים. המחיר כאן — כמו בכל בתי ההארחה של הקבוצים — 50 ל"י ליום, כולל בריכת שחיה ובידור בערבים. באותו איזור הוקם בשנים האחרונות מטעם ארגון עו־לי מרכז אירופה בית הבראה יע־רות הכרמל — שהוא לפי שעה היחיד שבשטח הפארק הלאומי. יש בו כיום 190 מבראים, רובם אנ־שים הזכאים לפיצויי הבראה מאת ממשלת גרמניה. אולם עדיין קיים שם מיעוט של 35 נופשים על חש־בונם, המשלמים עבור שהייה ב־סנטוריום זה 56 ל"י ליום.

היום מכריזה י.ב.מ. על המחר

מפנה מרחיק לכת בטכנולוגיה ובתפעול של זכרון מחשבים בשיטות תכנות ובהתפתחות שימושי מחשב

זכרון בפועל — צעד אל המחר

היום מכריזה י.ב.מ. על זכרון בפועל (Virtual Storage)
שיטה חדישה המרחיבה בי כמה את יכולת
זכרון המחשב, מבלי להרחיב את גדלו הפיזי.
הזכרון בפועל מאפשר לפתח רעיונות, למצוא
פתרונות, להגשים תוכניות — במהירות רבה יותר
מאשר ציפית אי פעם.
הזכרון בפועל פותח דרך ליישומים חדשים,
לשיטות עבודה נוחות יותר, לטכניקות חדשניות,
לניצול טוב יותר של המשאבים.

המחר של מנהלי חברות ומפעלים

דוחות מעודכנים יותר? ריכוזים וניתוחים מידיים?
העלאת נושאים חדשים ומחלקות נוספות למיכון?
מערך תקשורת המגיע לכל הסניפים?
מאגר נתונים אינטגרלי המקיף את כל
פעולות החברה?
זכרון בפועל מקרב אותך אל המחר.

המחר של מנהלי מיכון

פיתוח מהיר יותר של יישומים מתוחכמים?
הגדלת התפוקה במשאבים הקיימים?
היענות מהירה לדרישות ההנהלה? ניסוי תכניות
גדולות יותר מהזכרון הפיזי הנוכחי?
הרצת יותר עבודות בו זמנית?
זכרון בפועל מקרב אותך אל המחר.

המחר של מתכנתים ומתכננים

שחרור ממגבלות הזכרון? זמן ניסוי בשפע
ללא המתנה? שימוש מוגבר בשפות עיליות?
יותר פתרונות מתקדמים בכלים הנוכחים?
זכרון בפועל מקרב אותך אל המחר.

המחר של מפעילי מחשבים

תכנון קל יותר של עבודות? טיפול מהיר
בעבודות בלתי צפויות? עמידה בלוח הזמנים
ללא הפרעות? גיבוי בטוח על ידי מערכת קטנה?
זכרון בפועל מקרב אותך אל המחר.

זכרון בפועל אינו חזון המחר, הוא פועל כבר היום

האמצעים האלקטרוניים ומערכות ההפעלה
היוצרים את הזכרון בפועל עומדים לרשותך
כבר היום, במחשבי י.ב.מ. 370/135
וי.ב.מ. 370/145.
גם במחשבי 370/155, 370/165, שנקנו כבר
על ידי לקוחות, אפשר יהיה להתקין זכרון בפועל.
היום הכריזה י.ב.מ. על מחשבים חדשים —
י.ב.מ. 370/158 וי.ב.מ. 370/168,
שיהיו מצויידים בזכרון בפועל.
בקש פרטים נוספים מנציג י.ב.מ. או כתוב אלינו,
ונשלח לך חוברת מידע.

יבמ IBM

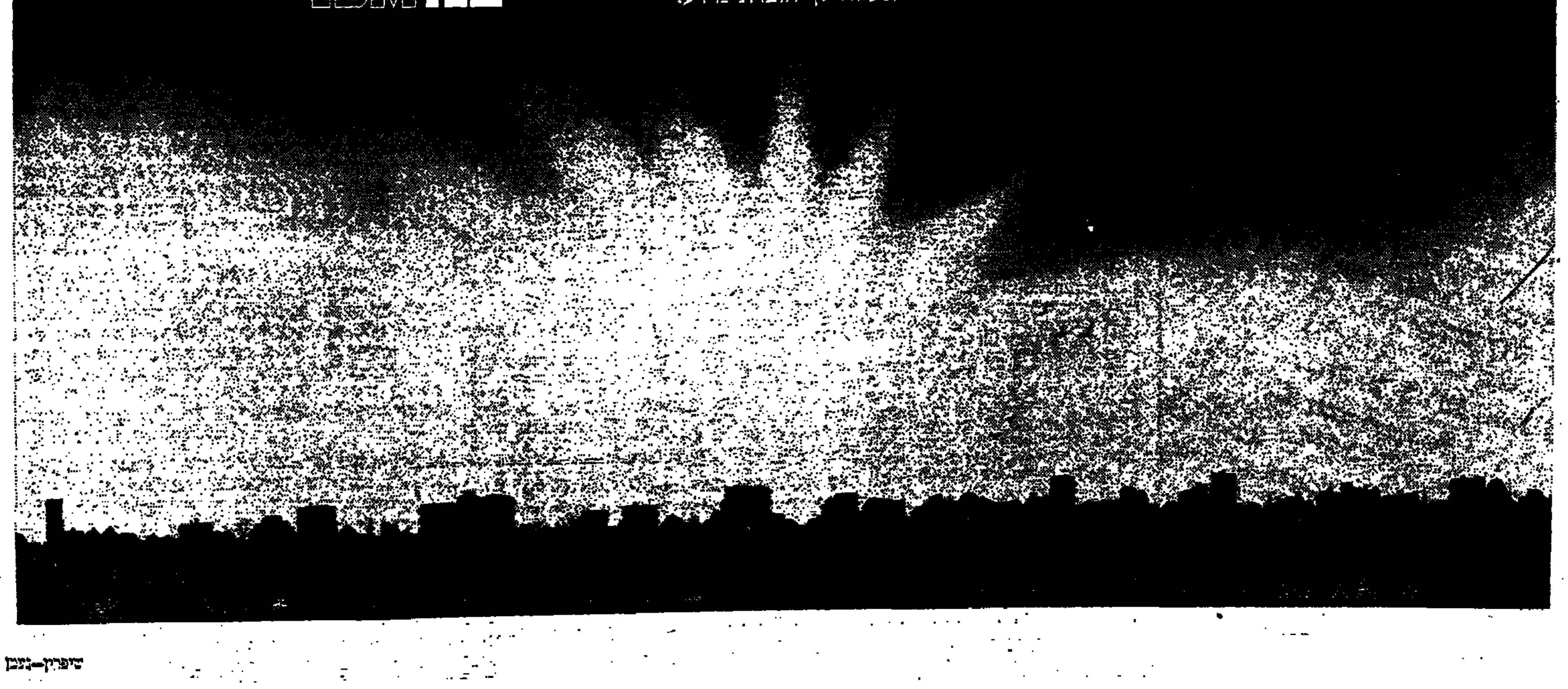

שיפרין—נמבן

מכתב של חייל וייטנאמי:

קברנו אותם ליד הגדרות

מאת לה הו-צ'י
מיוחד ל"הארץ"
מ"ניו־יורק טיימס"

המחבר הוא רופא בדרגת סרן בצבא דרום־וייטנאם שנשאר בחיים אחרי ה־מצור על אן־לוק. המכתב תורגם על־ידי אחיו, סטו־דנט בארצות־הברית.

אן־לוק

אבא ואמא היקרים,

לפני שעה שלומי טוב. מחר אחדש את עבודתי בבית־החו־לים כרגיל, אף כי לעתים פות־חת הארטילריה של האויב באש כשמסוק מנסה לנחות.

זה עתה ערכתי סיור בעיר. אי־אפשר לתאר את השממה של 90% מן העיר שנהרסו עד עפר, עם גופות של מתים וטנקים קומוניסטים מושמדים קבורים מתחת להריסות. ברחבי העיר; בטווח שיכולתי לעבור אותו ב־רגל, מצאתי את שרידיהם של קרוב ל־30 טנקים של האויב. הטנקים באו מלוק־נין, בצפון. הם חדרו לכל רחוב בעיר. ב־קצה הדרומי של העיר עדיין היה המטה הראשי מוקף חמישה טנקים שרופים.

נחשול האש

עדיין עוברת אותי צמרמורת כשאני חושב על נחשול האש הארטילרית של החודשים האח־רונים. האויב ירה בארטילריה שלו במשך כל היום והלילה. בבונקרים לא היו תחנה בה אפ־שר היה להתאושש. אם אדם שוב לא יכול היה להתאפק, הוא מוכרח היה להגיח החוצה כדי לעשות את צרכיו, או לעשותם בפח ואחר כך להשליך אותו מן הבונקר החוצה.

בבית־החולים בלבד פגעו 1,000 פגזי ארטילריה מכל המינים. עתה הוא מלא קברים. כשכל זה התחיל, הוכנסו כ־10 גופות לחדר המתים, שבו יש מקום לארבע בלבד. יום אחד פגעה הארטילריה של האויב בחדר המתים וההתפוצצויות העיפו את הגופות באוויר. עד לשבוע ה־שני של אפריל הספיקו להביא 200 מתים לתוך בית־החולים. בגלל ההפגזה לא העז איש ל־צאת החוצה ולקברם. הגוויות היו מוטלות בערבוביה בכל רחבי בית־החולים, אף במוסכים וב־משרדים של השרות הלאומי ל־בריאות ציבורית הנמצא בקר־בת מקום.

טירונים צבאיים מן הגדוד החמישי נשלחו כדי לקברם. ב־יום הראשון הצליחו טירונים ו־דחפור אחד לחפור קבר המוני בשטח של בית ספר תיכון שכן. אך למחרת היום הרגה הארטי־לריה של האויב ארבעה מן ה־פועלים וגרמה נזק לדחפור. בי־נתיים הובאו לבית־החולים הרו־גים ופצועים נוספים. אחדים מן הפצועים חוסלו על־ידי הארטי־לריה.

עד מהרה היו משוכבים בבית־החולים יותר מ־1000 הרוגים ו־פצועים יחד. ראיתי צנחן שזה עתה הוציא את נשמתו, רגליו פשוקות מעל לבטנו של איש מיליציה גוסס. היה עלי לאכול ולישון בין הרוגים ופצועים אלה, כיוון שמשרדי נמצא ליד חדר הקבלה. כשגמרנו לבסוף את מלאכת הקבורה, היו דחוסים ב־קבר ההמוני יותר מ־600 גוויות, בכלל זה של ילדים רבים ש־איש לא טען, כי הם שלו.

כשנפתח ב־11 במאי גל ה־התקפות השני, כבר הייתי ב־מטה הראשי המבוצר. אלה ש־נפלו אז נקברו במקום עצמו: ליד דלת חדר הניתוחים, קרוב לגדרות, ואף ברחובות. כיוון ש־איש לא יכול היה ללכת זקוף מחוץ לבונקרים, נעשתה המלא־כה במהירות רבה.

שבירת כוח הסבל

כשנחשול הארטילריה התחיל לשכוך, התחיל להישבר גם כוח הסבל של התושבים. הם מתו במחלות — דיזנטריה וקדחת. גם הם נקברו במקומות שונים.

בכפר פודוק מוצאים קברים ברחובות, ליד גדרות הפאגודה, בשבילים בהם מרבים ללכת. רוב הקרבנות היו ילדים שמתו מתת־תזונה ומחוסר אויר בבונקרים שנחפרו בחפזון. אף התחנה ל־אוטובוסים מדי־לאמבריטה בכבר השוק היא עתה בית־קברות ל־בריגדה הממוכנת ה־81.

מאז ה־12 ביוני היתה הארטי־לריה של האויב פחות הרסנית, משום שרוב התושבים יצאו ל־ציו תאנה. איני יכול להביע מה היתה הרגשתי כשנלכדתי בנח־שול ארטילרי רועם בשעה ש־ערכתי סיור. הפגזים התפוצצו מכל העברים, וגם במסלול המכונית שלי.

פגשתי את פרח הקצונה מיחי־דת הסיירים טאם ואן טונג. הוא נתן לי מקטורן־רוח וביקש מכם להודיע למשפחותיהם של נגוק ושל קאן, כי שלום בביתם טוב. גם ריצ'ארד, חברי מן הצופים, נמצא כאן. הוא בחיל הקשר וה־בא הנה במסוק לפני חודשיים. טאי אף הוא חבר מן הצופים של מיאו נבא, תקוע אף הוא כאן. הוא עתה קפטן מוסמך, ומתנת הפיקוד של היחידה ה־מוסטת קרובה לביתי.

אפשר לומר שאנו שולטים עתה יפה במצב. אני מקווה לשוב ב־קרוב הביתה כך שתוכלו להפ־סיק לדאוג לי. דרישת שלום לבנות לאחי ואחותי, לבן־דודי האי, ולמורתי מבית־הספר הגב' נגוק.

בנכם, צ'י

כלכלה ועסקים

26־17.5 אלף ל"י – הכנסה גולמית לעובד במסגריות ב־70'

תחשיב מס הכנסה על הענף

מאת סופרו הכלכלי של „הארץ"

ההכנסה הגלמית של מסגריות (בנין וכלליות) לשנת המס 1970 נעה בין 17.5 ל־26 אלף ל"י לכל פועל כהון בעסיקות — קובע תחשיב מס הכנסה על הענף.

התחשיב קובע, כי מסגריות קטנות, בהן מספר העובדים פועל אחד עד שלשה, והן מבצעות רק עבודות סטנדרטיות, הכנסתן תהיה 17.5 עד 19.5 אלף ל"י לשנה לפועל. אם למסגריה מוניטין, תעלה ההכנסה עד 20—22 אלף ל"י לשנה על כל פועל.

מסגריות בינוניות, להן 3—5 פועלים, תהיה הכנסתן 20—22 אלף ל"י לשנה על כל פועל, אם הן קשורות לקבלני־בנין מקומיים ומוגדרות כמסגריות רגילות. אם למסגריה זו מוניטין, למשל הפועלים או הבעלים ברמה גבוהה, או שהן קשורות לקבלנים גדולים, תנוע ההכנסה הגלמית לפועל בין 21—23 אלף ל"י לשנה. רוב המסגריות בארץ מוגדרות כבינוניות, למשל, מסגריה המעסיקה 5 פועלים, מחזור שבת הכנסתה השנתית בסביבות 100 אלף ל"י לשנה.

סוג אחר של מסגריות הן גדולות. אלו עוסקות בכל תחומי מסגרות הבנין, קשורות לקבלנים גדולים, מחזיקות ציוד חדיש, מבצעות עבודות למשרד הבטחון ולמוסדות. הכנסתן נאמדת בין 22—24 אלף ל"י לפועל. מסגריה מעין זו המעסיקה 6 פועלים, הכנסתה ברוטו נעה בין 140—150 אלף ל"י לשנה. במקרה שהמסגריה עוסקת גם במסגרות כבי־זה, יכולה ההכנסה להגיע עד 25 אלף ל"י לשנה לפועל. במקרים מיוחדים יש מסגריות בעלות מוניטין הקשורות למוסדות גדולים, וכאן נעה ההכנסה השנתית לפועל בין 23—26 אלף ל"י לשנה.

ההכנסה הנקיה של המסגריה היא ההכנסה הגלמית בניכוי שכר עבודה, תשלומים סוציאליים, הוצאות כלליות ופחת.

הוועדה לויסות הבניה הציבורית אישרה פרוייקט משרדים במנשיה לחברת גיבור

הבנין בן 14 הקומות יוקם בשיטה מיוחדת

מאת אלעזר לוין
סופרו הכלכלי של „הארץ"

הוועדה הבינמשרדית לויסות הבניה הציבורית אישרה את פרויקט בנין המשרדים של גיבור־במנשיה. הקמת הבנין בן 14 הקומות אושרה, לאחר שראשי גיבור הבטיחו לועדה, כי יבנו את הבנין בשיטת בניה מיוחדת במינה — שלד פלדה וחיצות מחומרים קלים — שלא תצריך פועלי בנין וחמרי בנין מקובלים.

3.5 דונם

הפרויקט יבנה על שטח של כ־3.5 דונם, ושטח הרצפות יהיה כ־10,000 מ"ר. ההשקעה תהיה 10 מיליון עד 12 מיליון ל"י. הבנין יהיה בבעלות גיבור (כולל קבוצה מצרפת) 67% ובבעלות קונצרן כלל 33%. הקבלן יהיה אזורים או בניה מתועשת, שהיתן חברות הבניה של כלל. הפרויקט נמצא עתה בשלב התיכנון המתקדם, ובניתו תחל בחדשים הקרובים. יהיה זה הבנין הראשון שיוקם באיזור מנשיה.

יחודו של בית גיבור בכך, שהוא יהיה הבנין הראשון בארץ שיוקם מפלדה (בעקבות נסיון שנצבר בשיקאגו ובצרפת). כלל וחברת פקר פלדה חתמו על הסכם ידע עם החברה הצרפתית ל.ד.ב., שהתמחתה בהקמת מבני פלדה. פקר פלדה קים עתה בכפר אחים מפעל, שבין היתר ייצר אלמנטים לקונסטרוקציית פלדה. יהיו אלו עמודי פלדה בגובה של 4—5 קומות כל אחד. באתר הבניה יוקם מפעל קטן, שיחבר את העמודים עד ליחידות בגובה 14 קומות. כן ייצר המפעל בכפר אחים רשתות פלדה, שיהיו הבסיס לתקרות ולרצפות.

הקירות יבנו מ„סנדוויץ'" של שתי שכבות פלדה ובניהן שכבה של צמר סלעים או פוליאורטן. השכבה החיצונית של הפלדה תצופה באמייל בהיר, לדחית החום, השכבה הפנימית תצופה בויניל, שיבוא במקום טיח וסיד. חמרים אלה ירכשו בצרפת. אפשרות אחרת הנבדקת עתה היא לבנות את הקירות מפיברגלס, שייוצר במפעל ס.ב.ל. של כלל באשדוד, העומד עתה בפני הרחבה גדולה. גם הקירות הפנימיים יבנו באחת משתי השיטות הללו. הקירות יגיעו לאתר הבניה בצורת פלטות בגובה 2.70 מ' (גובה הקומה) וברוחב 1.20 מ'. נעשו סידורים מיוחדים לחיבור הפלטות בחמרים מבודדים, כדי לא להפסיד את אלמנט הבידוד מפני חום. הרצפות ייובאו גם הן מצרפת ויהיו בנויות מפח גלי של פלדה, עליו ביציקת [illegible] וגליו שכבת בקיר. לקיר. התקרה תהיה בנויה מאלמנטים דומים שיהיו תלויים על רשתות הפלדה.

בניה יקרה

עלות הבניה תהיה יקרה יחסית 1000 עד 1200 לירות למ"ר, לעומת 700—800 מ"ר לבניה קונבנציונלית. הבניה תהיה יקרה בשל השימוש באלמנטים מיובאים וכן בשל העסקת מספר רב של עובדים מומחים בענפי מסגרות ומתכת. יתרונה של השיטה הוא באי־הזדקקות לפועלי בנין וחמרים מקובלים, ובמשך הבניה המהיר — מקוים לסיים את הבניה תוך שנתיים.

פאן תנהל את מלון פאן־אמריקן בבת־ים

ההשקעה במלון תגיע ל־22 מיליון ל"י

מאת סופרו הכלכלי של „הארץ"

חברת פאן תהיה המנהלת והמפעילה של מלון פאן אמריקן בבת־ים, שבניתו הושלמה בימים אלה, ויפתח לאורחים ב־1 באוקטובר. חוזה הניהול בין חברת פאן אמריקן לחברת פאן הוא לתקופה של 20 שנה. הוא קובע כי בתפוסה שנתית של עד 50% בממוצע לא תקבל פאן כל דמי ניהול. אם התפוסה תהיה כ־50%, יהיו דמי הניהול בגבה של 5 עד 10 אחוזים מהרווחים, לפי גודל התפוסה. במקרה של תפוסה קרוב ל־100% יהיו דמי הניהול 15% מהרווחים.

מלון פאן אמריקן נבנה בהשקעה של 22 מיליון ל"י, מזה 50% הלוואה של החברה לפיתוח מפעלי תיירות, והיתרה השקעה של בעלי המניות. שליש ממניות המלון בידי חברת פאן לון, שהוא גם הקבלן (ברווח קבלני של כ־15%). יתר המניות נמכרו לכ־200 משקיעים מחו"ל. מכירת המניה כוללת גם זכות לבעל המניה להתגורר במלון שבועיים בשנה בלא תמורה.

השליטה בחברת פאן — 63% מכלל מניות החברה — בידי אברהם פרצי וחברה פרטית שלו (פקו). יתר 37% מהמניות מחולקות בחלקים שוים בערך בין אפרים אבנטן, ראובן שיינר (שניהם מהנהלת פאן לון), רמון דישראלי ושבתן קוסלר.

במלון יהיו 285 חדרים ב־13 קומות. הוא דירוג בארבעה כוכבים. מנהלו מר יהושע שפירא, לשעבר מנהל מלון מיראמר. במקום יהיו חנויות (גלריה, עתונים, תכשיטים, פרחים וסניף בנק) בשטח כולל של 100 מ"ר. החנויות הוחכרו ב־1000 ל"י למ"ר לשנה. כמו כן יהיו במלון שתי בריכות שחיה, שני מגרשי טניס, אולם לאירועים, סאונה והשירותים המקובלים האחרים. המלון ליד חוף הים, ותהיה ממנו גישה ישירה לים.

תעריפי המלון לתיירים יהיו: בעונה 9.90 דולר ליממה (לינה וארוחת בוקר) ליחיד בחדר כפול, ו־13.70 דולר ליממה בתפוסת יחיד. בחודשי החורף יהיו המחירים 7.85 דולר ליממה בחדר כפול ו־10.60 דולר ליממה בתפוסת יחיד. בחדרים אלו הלים בבקשת מאלו המקובלים במלונות מקבילים. המלון הנמצא ליד חוף הים של בת־ים, יתחבר בעתיד לכביש המהיר לת"א—תל־אביב. בעד ארוחות צהרים וערב יהיה התשלום עד 7.50 דולר ליחיד ליום.

ריכוזי המלון מורים, כי לששת החודשים החל מאוקטובר וכלה במארס 1973 יש כבר עתה תפוסה גבוהה, לעיתים עד 100%. חברת פאן משתפת פעולה עם חברת כנס באירוח משתתפים בכמה קונגרסים בין־לאומיים, העתידים להתקיים בארץ בחודשי החורף. נראה כי בצדיד ינוצל אולם האירועים גם לצריכת כנסים.

מרתף ראשון מפעיל שרות קייטרינג

מאת אלעזר לוין
סופרו הכלכלי של „הארץ"

מסעדת מרתף ראשון הפעילה שירות קייטרינג (אספקת ארוחות מוכנות לבתים). כן מקימה המסעדה שרשרת חנויות במקומות שונים בארץ, ומנהלת מו"מ עם חברת שופרסל לשיווק של ארוחות מוכנות.

מר נתן שוורץ, בעל מסעדות „מרתף ראשון" (רח' אלנבי) ו„שאול הלוי" (רח' הרצל) בתל אביב, הקים חברה בשם שירותי מרתף ראשון, בשותפות עם מר מרדכי צרפתי. החברה פתחה כמפעל לייצור מזון מוכן וכשר בקריית־המלאכה בגבעתים, ולידה חנות למכירת תוצרת לציבור במחצית המחיר המקובל במסעדות (השטח הוא בשכר חדשי).

כדי להרחיב את שיווק הארוחות המוכנות, פועלים בימים אלו ה"ה שוורץ וצרפתי בשלשה כיוונים:

קייטרינג: מספקים ארוחות מוכנות לבתים, במחיר 8 עד 15 לירות למנה, כולל יבנות ושכר המלצרים.

רשת חנויות לשיווק התוצרת: נפתחו חנויות ברמת אביב וברחובות. בקרוב עומדים לפתוח חנות בהרצליה־פיתוח, ומנהלים מו"מ על רכישת שטח בצפון תל אביב.

שופרסל: החברה מנהלת מו"מ עם חברת שופרסל למכירת כמויות [illegible] גבוהים מדי וכי יש להורידם. תוך שבוע נערכה פגישה שניה בנושא.

ניתן לחסוך 15 מיליון ל"י ע"י שיפור ציפויים של דודי המים

סקר בנושא „ייצור דודי חימום חשמליים, השפעתו על העמידות בפני הקורוזיה" שנערך באחרונה על־ידי אינג' נחום נוה — יועץ לקורוזיה במכון לפריון העבודה והייצור — מעלה את הממצאים הבאים: מספר הדודים בשימוש ביתי הגיע בשנת 1970 לכחצי מיליון יחידות, משך האחריות הניתנת על־ידי יצרנים שונים נע בין 2 עד 8 שנים, בעוד שלדעת מכון התקנים משך החיים המעשי נע בין 2 עד 4 שנים.

יש צורך לייצר מדי שנה כ־100,000 דודים כדי להחליף דודים פגומים. כן יש לייצר כ־20,000 דודים לשנה עבור דירות חדשות. מכאן שבכל שנה מיוצרים בארץ כ־120,000 דודים, עבורם משלמים הצרכנים כ־42 מיליון לירות. מחיר [illegible]

השקעה שתביא להארכת הקיים (משך החיים) הממוצע של דודי חימום ב־2 שנים (40% מהקיים הממוצע הנוכחי) עשויה להביא לחיסכון של כ־15 מיליון לירות לשנה, לצרכנים ולמשק.

הסקר כולל את ההמלצות הבאות:

● הקמת מסגרת (למשל מעבדות מוחזרות מטעם מכון התקנים והטכניון) לבדיקה שיטתית של תופעות הקורוזיה בדודים הקיימים, וקביעת הקשר שבין שיטות ההגנה השונות, טיב המים ותנאי הפעולה של הדודים.

● על בסיס הממצאים מהבדיקות הנ"ל, פיתוח מיפרטים ותקנים ישראליים מחייבים בדבר המיבנה, צורת ההגנה מפני קורוזיה וכדי כדי להבטיח קיום מינימלי סביר של הדודים (למשל 10 שנים).

● הפעלת מומחים לעזרת יצרני הדודים ביישום המיפרטים והתקנים בהפעלה ציוד, והדרכת שיטות יעילות לייצור ובקרה וכדי.

● החדרת תודעת השימוש במוצרים תיקניים בלבד בקרב הצרכנים ונקיטת צעדים לפירסום תקנה כחייבת מטעם גוף רשמי בדבר השימוש הבלעדי בדודים תיקניים.

מהסקר מסתבר, שלצרכן המוסר דוד לתיקון אין כל יכולת, בתנאים הנוכחיים, לעמוד על סבירות התשלום הנדרש, כי בדרך־כלל מועבר הדוד אל בית־המלאכה בו נעשות פעולות הבדיקה והתיקון למניעת נזילות. החשבון מוגש לצרכן ללא כל אפשרות מעשית לבדקו.

יצרני הדודים בארץ מתחלקים לשתי קבוצות, לפי הסקר: 1. יצרנים בעלי היתר לסימון בתו־תקן של מכון התקנים (כ־18 יצרנים); 2. [illegible] הגיע ב־1970 לכ־30% מכלל הדודים שיוצרו בארץ.

מפעל לחוטי גומי יוקם באזור במקום „סלילים"

שותפות של תיעוש עם חברה גרמנית

מאת אמנון ברזילי,
סופר „הארץ"

קונצרן תיעוש מקים מפעל ראשון בארץ לייצור חוטי גומי במקום המפעל סלילים שנסגר באחרונה. המפעל החדש נמצא באזור התעשיה של אזור ויושקעו בו 6 מיליון ל"י. המפעל יוקם בשותפות עם חברה גרמנית, שלה יהיו 30% מהמניות ובידה הנסיון והידע בייצור חוטי גומי.

הקמת המפעל החדש, שיקרא „גומכים", התאפשרה הודות להצלחת תיעוש בפרוק סלילים ובפיטורי 80 מעובדיו. סלילים היה שייך בעבר ל„משביר לתעשיה". עם פרוק הקונצרן הועבר המפעל לידי תיעוש, שלו, חטיבת טכסטיל. סלילים היה ידוע ככושל והפסדיו המצטברים הגיעו ליותר מ־10 מיליון ל"י. הוא הועבר לתיעוש לאחר שכור סרבה לקבלו.

הנהלת תיעוש ניסתה במשך שנה וחצי להבריא את סלילים. לדברי מנהל חטיבת הטכסטיל של תיעוש, מר יצחק פליישר, היו הפסדים גדולים למחלקת האריגה. לאחר בדיקות התברר, כי בציוד המיושן שנמצא במפעל ובעבודה של שתי משמרות בלבד, אין כל סיכוי שמחלקה זו תקיים את עצמה. תיעוש החליטה לרכוש 80 נולי אריגה חדשים בהשקעה של 3 מיליון ל"י ולעבור לעבודה בשלוש משמרות. העובדים, שמספרם במחלקה הגיע ל־80, התנגדו לתכנית, והוחלט לחסל את המחלקה, לאחר שתיעוש הפסידה עליה בשנה הראשונה כ־1 מיליון ל"י.

פיצויים מגדלים

על פי הסדר עם נציגות העובדים ומועצת הפועלים המקומית, הוחלט על מתן פיצויים מוגדלים לכל העובדים בשיעור של שכר 6 שבועות על כל שנת עבודה. לגבי עובדים יומיים היה זה שיעור פיצויים של 300%.

עם סגירת המחלקה נותרו במפעל רק 50 עובדים במחלקת הסריגה, הכנה לאריגה ומתפרה. מחלקות אלו נושאות עצמן והוחלט להשאירן. בידי הנהלת תיעוש נותר שטח של 10,000 מ"ר מבנים וכן 49 דונם קרקע. חלק מן הבנין ו־17 דונם קרקע נמכרו לחטיבת המתכת של כור בסכום של 2.5 מיליון ל"י. בך כיסתה תיעוש את הפסדיה במפעל וכן את תשלומי הפיצויים המוגדלים לעובדים. בידי הקונצרן נותרו כ־30 דונם אדמה וחלק האחרי של הבנין, שינוצל להקמת המפעל החדש „גומכים".

ייצר 500 טון חוטים

מר שלייפר מסר, כי בהתאם לתכנית, יוקמו שתי יחידות לייצור חוטי גומי שיספקו חלק ניכר של התצרוכת המקומית. כיום מיובאים כ־600 טון חוטי גומי המיועדים לבגדי הלבשה ולבנים. המפעל ייצר כ־500 טון חוטים, כאשר 25% מהם ילכו לייצוא והשאר לייצור מקומי. מחזור המכירות השנתי המתוכנן הוא 7 מיליון ל"י.

הציוד ליחידה הראשונה כבר הוזמן ובמחצית השנה הבאה יתחילו בייצור. במחצית 1974 יגיע המפעל לשיא תפוקתו. לדברי מר שלייפר מתוכנן המפעל כך שיעסיק לא יותר כ־20 עובדים, שיעבדו בשלוש משמרות. בימים אלה מגייסים את העובדים החדשים שכולם יהיו מקצועיים. חלקם ייצא בקרוב להשתלמויות בחו"ל להכשרה מיוחדת.

הסנה מיטיבה

עם נאמני מבוטחיה, שיתמידו בתשלומיהם עד גמר תקופת-הביטוח

לרגל הוזלתה את **התעריף** של **ביטוח=חיים** בשנת 1971

זיכתה „הסנה" גם את מבוטחיה מהשנים הקודמות **במענקי ביטוח=חיים**, שישולמו עם תום תקופת הביטוח **בסכום** רב-ערך של

16,700,000 ל"י

(שישה עשר מיליון שבע מאות אלף)

הצטרף לנאמני **הסנה** מעתה, ותהנה גם אתה!

הסנה
חברה ישראלית לביטוח בע"מ
הראשונה בישראל
בגודלה, מהימנותה ותכניותיה

דוגף

„דן" אגודה שיתופית לתחבורה ציבורית בע"מ

דרוש שטח קרקע
בגודל 40-100 דונם
לבנין מוסך

עדיף אזור פתח-תקוה, רמת-גן, אור יהודה רמת השרון.

בהצעות נא לפנות לת.ד. 33038 תל־אביב

32

32 רכבות בקו חיפה ת"א חיפה. בלוח הזמנים החדש, יש יותר רכבות כל יום.

סע להנאתך ברכבת ישראל

בולים חדשים:

בול
שנת ה־25
למדינת ישראל

בולי
מועדים
לשמחה
תשל"ג

יום ההופעה 8.8.72

כ"ח באב תשל"ב

השירות הבולאי:
ירושלים·ת"א-יפו·חיפה·
טבריה·נתניה·באר שבע·
אשקלון·רחובות·נהריה·
נ.ת. לוד ובבתי הדואר.

ספוריו רם

מפעלים, מוסדות, וועדי עובדים
תנו לעובדיכם לבחור בעצמם
את השי לחגים
השי הנאה והנוח
לעובד ולמעביד
שוברי מתנה

להשיג בבתי הכל־בו
של המשביר לצרכן
בכל רחבי הארץ
ובמחלקת המכירות
במשרד הראשי
רח' סלמה 58 ת"א
טלפון 824224

המשביר לצרכן

נגנבה

מכונית פורשה 238—123 (1970) בגוון לבן/בז' עם גגון וספוילים, מנוע מס' 333, שלדה מס' 7035—0787

הודעה על מקום המצאה יתקשר 621777 או לתחנת המשטרה הקרובה ויבוא על שכרו.

הקרנות בנאמנות בנק לאומי

	צמיד	גביש	בדולח	פיא	יגדל
ערך הנכסים בל"י	182,965,600	65,353,100	27,705,000	14,983,700	3,291,100
מחיר היחידה	124.18	119.88	136.3	251.9	284.4
מחיר השוק	—	—	134.9	244.5	276.0
מחיר פדיון	121.38	116.94	132.9	242.3	273.6
גידול ערך היחידות (כולל דיוידנד שהושקע מחדש)					
בשנה האחרונה	20.8%	32.0%	55.9%	55.9%	68.3%
בשנתיים האחרונות	35.1%	48.6%	—	76.7%	119.2%
הרכב ההשקעות ב־30.6.72					
מניות רגילות	—	15.1	47.0	40.3	47.5
אג"ח הניתנות להמרה למניות	0.4	3.9	8.5	7.5	5.7
אג"ח צמודות למדד	49.4	46.8	39.7	20.3	24.1
השקעות צמודות למט"ח	46.9	26.0	—	21.4	13.2
אמצעים נזילים וכו'	3.3	8.2	4.8	10.5	9.5
	100%	100%	100%	100%	100%

הערות: 1. מחיר היחידה הוא מחיר הנפקת יחידות חדשות תמורת פחות מ־10.000 ל"י. מחיר היחידה ברכישה בסכומים גדולים מ־10,000 ל"י יורד בהדרגה בהתאם לתנאי התשקיף של כל קרן.
2. קרנות הנאמנות "פיא" ו"יגדל" אינן מנפיקות יחידות חדשות.
3. מחיר השוק הוא המחיר בו נסחרו יחידות ישנות ביום הבורסה האחרון.

תשקיפי הקרנות המנפיקות יחידות חדשות, רשימת ההשקעות של כל הקרנות ופרטים נוספים אפשר לקבל בכל סניפי בנק לאומי ובנק אגוד ואצל חברי הבורסה לניירות ערך.

هكذا من الأصل

هكذا من الأصل

בבית המשפט המחוזי בירושלים

תיק עזבונות 416/72

בענין: עזבון המנוח יעקב דוד הרצוג ז"ל, ת.ז. 432627, שנפטר בירושלים ביום כ"ג אדר תשל"ב (8.3.72) (הידוע גם בשם ד"ר יעקב הרצוג).

המבקשות: פנינה הרצוג ושירה הרצוג.

להווי ידוע כי הוגשה לבית המשפט בקשה ליתן צו הנהלת עזבון של המנוח.

הריני מזמין בזה כל אדם הטוען שיש לו טובת הנאה בעזבון המנוח והרוצה להתנגד להכרזה להגיש תוך חמישה עשר ימים מיום פרסום הזמנה זו, התנגדות לאותה הכרזה וליתן טעם מדוע לא יינתן למבקשות צו הנהלת עזבון כמבוקש, שאם לא כן יתן בית המשפט צו כטוב בעיניו.

יהודה זיים, שופט.

רשם ביהמ"ש המחוזי ירושלים

ירושלים

אדיסון — שלש השעות הגורליות
אוריון — נורית
אורנע — השיטה ההולנדית
ארנון — הגן של פינצ'י קונטיני
הבירה — גבר אירוטי
חן — שמש אדומה

חיפה

אורה — הבריחה אל השמש
אוריון — הפנטומסים בג'ונגל
אורלי — שתי דפיקות לב
אמפיתיאטרון — וילארד
ארמון — הטוב, הרע והמכוער
בית רוטשילד — כפיה
גל־אור — מלכת הכביש
חן — דקמרון
מוריה — מאדם איקס
מירון — גבעת השבעה
עצמון — שמש אדומה
עממי — עיר אלימה
פאר — גבר ארוטי
רון — הקמצן
שביט הכרמל — הידד! אני פושע

קריות (חיפה)

אורות — קטלו
בית העם — הבית בצל העצים
היובל — מלכת הכביש
זהר — פוחד עיוור
יובל אור — מלון פלזה
ניצן קרית ים — בלש ושמו שאפט
סביון — הבית בצל העצים
ספיר — הנשרים פשטו עם שחר

חדרה

גן־זהר פתוח — ג'וב הלבן
גן־זהר סגור — פעם גנב תמיד גנב
חוף — הבית בצל העצים

נתניה

אסתר — דקמרון
יגיל — הבריחה אל השמש
סטודיו פתוח — השיטה ההולנדית
סטודיו סגור — קומה איטלקית
שרון — [illegible]

הרצליה

דוד — אני אוהב אותך רוזה
הייכל — הארי המזוהם
דגניה — הסומר הנוקם
תפארת — ספור אחד של פשע

פתח־תקוה

אורלן — ידע הבשרים
הדר — כנופית ההפקר
היכל — אומנת ממין זכר

ראשון־לציון

תפארת — אני אוהב אותך רוזה

רמת־השרון

גיל — הצפור עם כנפי הבדולח

חולון

ארמון — נורית

רמת־גן גבעתיים

אורדע — נורית
אורלי — חייל בכחול
ארמון — הפורצים
גל־אור — קוראים לי טריניטי
אואזיס — התולים בצמרת
הדר — שתי דפיקות לב
לילי — כנר על הגג
רמה — המות ביגואר האדום
רמת־גן — נערת הטלפון והבלש
שביט — הבית בצל העצים

בת־ים

זרנים — יתורצ'יק
עצמאות — מיסטי
בת־ים — ללא מניע

יפו

גה — השוטר בדימוס
גיל — החתול בעל 9 הזנבות

תל־אביב

אורלי — מערבולת
אלנבי — הארטיסטים
בן־יהודה — זנב העקרב
גת — התולים בצמרת
דן — 22 נערות על גבר
הוד — הבריחה אל השמש
זמיר — משחק ושמו רצח
חן — סגנון הגדולות
קריקטוריון — כנפים
מקסים — המלכה כריסטינה
מרכז — גודזילה נגד הידורה
מתמיד — הפורצים מהונג קונג

סינרמה
ג'ורג' פפרד
מייקל סרזין
כריסטין בלפורד
המפתח לקשר
7.15—9.30

עדן — אפרד
פאר — מה נשמע דוק
פריז — המכונית שלי
צפון — כנופית הפקומים
רמת־אביב — משהו גדול
שדרות — הקלפן והיצאנית
תכלת — ברק ברוח
תמר — צירום בצל הפחד

קולנוע „תל־אביב"
עדית
7.15—9.30

ביום שלישי 8.8.72
במלון תדמור הרצליה
מעדנים בנוסח צרפת
ארוחות משפחתיות כל שבת בצהרים
הזמנות מראש טל. 938321

יהודית ומשה עזריאל
שמחים להודיע על הולדת בנם
אח לשרון וטל
בית חולים הקריה 4.8.1972

ללילי ויהודה הבר
מזל טוב!
פורום - יחסי־צבור

תיאטרון ישראל
הערב 6.8
הבימה:
צוואתו של כלב:
נהריה
הכנסת כלה:
תל־אביב, האולם הקטן
כרטיסים לעובדי היואר כחום יפה ל־30.8
הקאמרי:
חגיגת קיץ:
תל־אביב

64
גם היום 64 רכבות נוסעים לשרותך מנהריה בצפון עד דימונה בדרום.
רכבת ישראל
סע להנאתך ברכבת ישראל

בחדר התצוגות של השירות הבולאי
ת"א, רח' אלנבי 27, חדר 101
נפתחה תוצגת בולים חדשים:
* בולי מועדים לשמחה תשל"ג
* בול שנת ה־25 למדינת ישראל
התוצגת פתוחה לקהל בימים א', ב', ג', ה', בשעות 8.00—14.00 ובימי ד' בשעות 8.00—13.00, 16.00—18.00
— הכניסה חופשית —

להקת
אנדרה טאון מצרפת
תיאטרון מריונטות
בלהים
תעלולי פאריס
מה כתבה הביקורת
„תיאטרון הבובות של טאון אינו דומה לשום דבר אחר, זהו בילוי בקנה מידה עולמי, שכובש בחום לב ובשלמות אמנותית" — ב. ס. קופנהגן
„מי שהחמיץ לו להזות בהצגה של מיבוקאי, רקדן, זמר, הפאורן, מנחה התיירון אחרון, שחקן בובות כאנדרה טאון, הפסיד את אחד הדברים האמנותיים המשגבים והמבוהבים של „הבילוי" בכבוב הגריף. הצגה נפלאה, מבצע בקטרי עם חיביון. תשואות עד אין סוף" — איל־טמפו, רומא
„טאון ולהקתו הפכו את הערב העליז הזה למבהרים, למטעמים נדירים" — נציונל־צייטונג, ברלין
„זהו הצגה קוסמית ממדרגה ראשונה. מלאכת מחשבת דמיונית" — „לאורור", פאריס
„מיבויים אלה בילה הקהל במבוכמה והבלגיגרד התיאטרון בובות בלתי רגיל שבא מצרפת: אנדרה טאון" — איזוויסטיה, מוסקבה
חזיון מוסיקלי — שירה — ריקוד — הומור — צחוק
בהשתתפות שחקנים אמיתיים, רקדנים, ותזמורת
8.8 קיסריה, אמפיתיאטרון — 11.8 חיפה, קולנוע ארמון
9.8 קיסריה, אמפיתיאטרון — בשעה 3.30 אחה"צ
10.8 ירושלים, בנייני האומה — 12.8 תל־אביב, היכל התרבות
המופעים בשעה 20.30
כרטיסים להשיג במשרדים ובערבי המופעים בקופה
התחבורה לקיסריה מובטחת ע"י אגד תיור.
מת"א, רח' הירקון מול מלון הילטון בשעות 18.00—19.00.
מנתניה, תחנת אגד, בשעות 18.45—19.30.
מחיפה, כבר סולל בונה, בשעות 18.45—19.15.
הפסטיבל הישראלי 1972

בפעם השניה בישראל לאחר הצלחה מסחררת
להקת הג'אז
„פרזרבייישן הול"
גדולי הנגנים מניו אורלינס לחובבי הג'אז
תכנית חדשה — ג'אז מקורי וספונטאני
5 באוגוסט, קיסריה, תיאטרון רומי, בשעה 20.30
6 באוגוסט, קיסריה, תיאטרון רומי, בשעה 20.30
8 באוגוסט, ירושלים, בנייני האומה, בשעה 20.30
9 באוגוסט, חיפה, קולנוע ארמון, בשעה 21.00
10 באוגוסט, תל־אביב, היכל הספורט, בשעה 20.30
כרטיסים במשרדים ובערבי המופעים בקופה
התחבורה לקיסריה מובטחת ע"י „אגד תיור"
מת"א, רח' הירקון מול מלון הילטון, בשעות 18.00—19.00
מנתניה, תחנת אגד, בשעות 18.45—19.30
מחיפה, כבר סולל בונה, בשעות 18.45—19.15
הפסטיבל הישראלי 1972

מרגל בלי כפור

„המפתח לקשר", סינרמה, ת"א

קולנוע

מאת יצחק בן־נר

ג'ורג' פפארד ומייקל סאראזין

הפתיחה נראית מעודדת למדי, ל־אוהבי מתח ופעולה לשמם: קורת התפתציוות בבסיס מסוג לחקר ה־חלל; שישה מרעננים בהרגים ר־קביעי נמלט פצוע ותפס בדירתה של אשה בודדה, כשבכיסיו אינ־פורמציה חסויה. הוא מתעורר לאחר ימים רבים בבית החולים, כשהוא סובל מאמנזיה, אינו מזהה את פניו במראה או את הסובבים אותו; אי־נו יודע מי הפעילו ומדוע — וחש ריגשי אשמה כאשר נודע לו שבגללו קיפחו את חייהם ששה אנשים.

גם המשכו של הסרט „המפתח לקשר" מרתק כהלכה, כשבמרכזו ה־עלילה העימות המוכר בין איש ה־בטחון הקשוח של יחידת החולל (ג'ורג' פפארד), המכין מלכודת ערמומית לקבוצת הריגול ואינו מה־סס להפעיל כל כוח העומד לרשותו כדי להשיג את מטרתו, לבין המרגל הנמלט (מייקל סאראזין) המונע על ידי תערובת של פחד, תחושת אש־מה לא ברורה ודחף לנקום במישהו שאין לדעת את זהותו.

כיוון שהמתח מצטבר ועולה ב־אמנות ובקו ישר עד לסיום, שלפי הנוסחה המקובלת חייב להיות מפ־תיע — ואכן הוא מפתיע למדי — ניתן לזכור שהסרט הוא סרט מתח ופעולה מהנה, הממלא את יעודו המוגבל ומרתק את צופיו. אלה ש־אינם מבקשים בלילות חמים אלה יותר מאשר תחושה של רפיון ו־רגיעה שאותה מעניק מתח קולנועי מסוגנן, כאמונתם של אנשים, ימצאו באולם הסינרמה את מבוקשם ב־תשעים ושש הדקות של הסרט.

הגיון? כאן הבעיה מסובכת יותר. ידוע שסרט כזה מצולה חייב להיות בעל מיבנה וסדר פנימיים מושל־מים ובעל הגיון האמינות מבחינה עלילתית וצורנית, שאין להעמידם בספק כל שהוא במבט לאחור. ה־דוגמה הקרובה ביותר ל„המפתח ל־קשר" העולה ברגע זה בדעתי, היא סרטו של מארטין ריט „המרגל ש־חזר מן הכפור", שבו הסיפור הציני הקודר של ג'ון לה־קארה עמד בכל התפתלויותיו במיבחן של אמינות — המרירות הגלויה שבפתרון המסו־רתי, סמוך לסיום, עוד מוסיפה לו הד וכפל אמינות.

ב„המפתח לקשר" יהיה קשה ל־העביר במבחן ההגיון והאמינות כל שלב ושלב שבהתפתחותו העלילתית של הסרט — אך זוהי דרישה ש־עונים עליה רק סרטים מעטים ו־בעלי ייחוד בז'אנר סרטי המתח ו־הפעולה. כסרט שנועד לבדר או ל־רתק במשך זמן שארכו בדיוק כ־משך זמן הצפיה בו ולא יותר, הוא אמין העיוני במבט הראשון — ומי נזקק בכלל למבט שני בסוג כזה של סרטים?

„המפתח לקשר" מצטל מרכיבים שהופיעו בסרטים קודמים — ובראשונה את השימוש האכזרי ש־עושים שירותי־ביון באנשים ובתכו־נות אנושיות, מבלי של„חומר ה־גלם" תינתן הזכות להבין, שלא ל־דבר על הזכות לשלוט, בגורלו. פפארד, כאיש הבטחון המסור, ניג־לה כמין אדם עליון בעל מיכאניזם לא־אנושי כמעט, וללא תכונות אנו־שיות — והוא מושך בחוטים ומניע אנשים־בובות, טובים ורעים, כרצו־נו.

הדמות הועתקה מסרטים טובים וחשובים יותר ואין מאחוריה כל רעיון מקורי — אך השחקן טוב. גם סאראזין, האיש הנמלט אל ה־חופש המדומה בעוד הוא מתרוצץ כל העת בין כתליה הלא נראים של מלכודת העכברים שבה הוא משמש כפתיון, וגם כריסטין בלפורד כאשה הנותנת לו מחסה, מתייחסים לתפ־קידיהם ברצינות הולמת ועושים או־תם כהלכה. הבמאי למונט ג'ונסון הוא במאי מקצועי מאד והכליתי מאד של סרטי פעולה רבים מסוג ב' והוא בונה גם סרטו זה ביעילות מירבית.

PHILCO
זה ממש אוצר
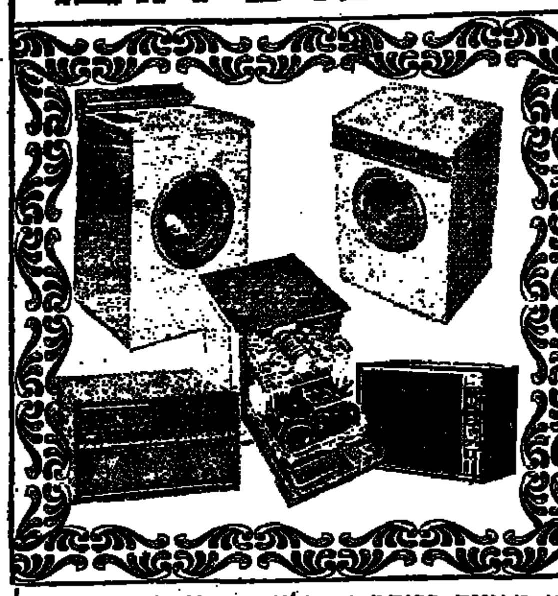
* מכונות כביסה * טלוויזיות * מכונות יבוש
* מדיחי כלים * מזגני אויר תוצרת ארה"ב
פילקו תמיד באיכות עולמית
PHILCO
אזור התעשיה בת־ים, רח' הסוללים 9, טל: 86 01 11

ילד הפלא מקויבק

מאת אדם אקרמן

סופר „הארץ" בקנדה

מונטריאול

רנא סימרד (11) נחשב כיום לזמר הפופולרי ביותר במחוז קויבק, ה־מעורר התלהבות בין מבוגרים ו־צעירים כאחת. הצלחתו מפתיעה לא רק בשל גילו הרך, אלא בשל הו־פעתו הבאה, סגנונו המלוטש ורמתו הגבוהה. רק לפני כשנה החל להו־פיע כזמר מקצועי וכבר הכנסותיו נאמדות בכחצי מיליון דולר. תק־ליטו הראשון „הציפור" נמכר בקנ־דה ב־150 אלף עותקים ואילו תפו־צת תקליטו השני „שירי חג המו־לד" מגיעה לרבע מיליון. מאז תחי־לת השנה הופיע ב־13 הופעות פומ־ביות, כאשר בממוצע כעשרת אל־פים צופים חוזים בכל הופעה (אחת מהן רתקה 22 אלף איש) — בשב־רו בכך שיאים שהשיגו כאן טובי זמרי העולם — כולל לאחרונה תום ג'ונס. להצלחה רבה זוכה גם סרט הביוגרפיה שלו, „ילד ככל האח־רים", בו הוא משחק את התפקיד הראשי — ואשר משך עשרת ימי הקרנתו הראשונים בקויבק לא ניתן היה לרכוש כרטיס בקופות. כולם נמכרו שבועות רבים טרם החל ב־הקרנתו.

רנא סימרד נולד למשפחה עניה בת שבעה ילדים ואביו, שהוא טבח במקצועו, נהג להגדיל את הכנסתו על־ידי הוראת שירה לילדיו והו־פעת כל בני המשפחה כמקהלה ב־כנסיה. בגיל 7 החל רנא להופיע במקהלה זו, וכעבור שנה נתגלה על־ידי מפיק תכנית טלוויזיה פופו־לרית לעידוד כשרונות צעירים. הוא זכה במספר תחרויות והחל להופיע במועדונים קטנים בלחץ אביו — כי בינתיים הכה משפחתו למקרה סער, אביו פוטר ממקום עבודתו וביתם נמכר.

רנא סימרד

כיום רנא הוא המפרנס הראשי במשפחתו וגאותו על כך שרווחיו איפשרו קנית בית־חדש, כלי־רכב ופתיחת מסעדה לאביו. למרות שיש לו מורים פרטיים מבקר רנא בבי"ס עממי ורק בשעות הערב הוא עוסק בתירגולים וחזרות. ממרחק הוא נר־אה כילד בגילו, אך אלה ששהו בקירבתו מספרים כי הבעתו היא כשל אדם מבוגר (קמטים עמוקים סביב עיניו). הוא רציני ומסוגר ו־הבנתו בעיניו כמי רבה. חברה מ־מונטריאול למתקים שילמה לו עבור פרסומת בודדת בטלוויזיה סך של 25 אלף דולר והילד עצמו מח־ליט מה לקנות בכסף ומתכנן טיול לכל בני המשפחה לאיי בהמה ו־הוי. הוא מתיחס בכבוד ראש ל־שירותו, בהנה ממנה ומקוה כי ב־שונה מילדי פלא אחרים שדעכו כאשר בגרו — הוא יתמודד בשירה ויזכה לפירסום עולמי.

האחים מטוקיו

מאת יוסף שריק

אתמול את פתיחת „פסטיבל הו־לנד" הנערך כל שנה בחסות מל־כת הולנד והכולל קונצרטים, אופ־רות, הצגות תיאטרון באלט ופאנ־טומימה, תערוכות וקריאת שירה. אך הספקתי לראות את הצגות תי־אטרון.

הראשונה פאנטומימה ע"י פראנק דה יונג ובראם ורמולאן והשניה, המעניינת יותר, של הלהקה המה־פכנית „האחים מטוקיו".

ועדת הפסטיבל דוגלת בזריקת מודרניות לתיאטרון כדי לשמור על הקהל הצעיר. מודרניות פירושה „ה־תאטרון הכולל", [illegible], ה־מלה למוסיקה, הבלט לפאנטומימה שיתוף הקהל בהצגה וכו'.

להקה האחים מטוקיו נוסדה לפני שנתיים כדי „לשקף את הדעות, הת־עוגות והצרות של הדור שלאחר המלחמה ביפן". הדגש כאן על ה־דעת כי „האחים מטוקיו" נמצאים שמאלה מן השמאל ההולנדי. הם מאואיסטים.

הצגה שלהם היא תערובת של „מאטסורי" (משחקי דייגים ואיכ־רים בירדה) „קבוקי", האופרות הסי־ניות הראשות, ומחזמר מברודוויי.

„בולעי קופים"

הולנדים צעירים מילאו את האו־לם הקטן של תיאטרון „שאפטי" ו־ישבו על ספסלי עץ ועל הרצפה. ה־במה היתה נמוכה מאד כדי לאפשר לילדה בת שנתיים לעלות ולרדת. הילדה שיחקה בתפקיד תינוק שנו־לד לאם פרולטארית שלא מצאה ללא רופא לא מילדת.

האויר היה מלא אבק ועשן. הה־צגה החלה באיחור של חצי שעה. [illegible] שה השון. שלושה יפאנים עשו רעש איום בכליהם. נערה לבושה לבן הופיעה כשהיא בוכה בכי מר. היא חיפשה את אמה ואת „בטחונה ב־חברה הקפיטליסטית האכזרית".

לפתע הופיעה מקהלה של אמ־הות, אבות, דודים ודודות כשהם צועדים ושרים מיד נשמע כאילו גל־קוו מן האופרטה הישנה „רוזמרי". הצגה הופכת לסיבובים הנעשים סוערים יותר ויותר והשירה הופכת לצעקות פראיות של הרקדנים.

אחרי שעייפה המקהלה הבטיחה לנו נערה (באנגלית) מעל הבמה כי כולנו קופים וכי היא צריכה עוד קוף מתוך הקהל. הולנדי צעיר בלונ־די בעל שיער מתנופף וזקן, עלה על הבמה, עשה העויות פראיות והחל לגרד את עצמו כשימפנזה. הקהל מחא כף.

השתלטות על החיה

כעבור זמן־מה שוב יצאה הנערה [illegible] עליה שוקן שהלך על ארבע ומאחוריו נגרר זנב ארוך. הוא ניסה לבלוע את הנע־רה. לא היה ברור אם החיה הטו־רפת יצגה את ריצ'ארד ניכסון או את לאוניד ברז'נייב. יהא מי ש־יהיה, לבסוף קפצה הנערה על גבו ורכבה לה לדרכה.

עתה באה הסצינה על כאבי הלי־דה של האם הפרולטרית, היא שכ־בה, שמה את התינוקת על בטנה וזרקה אותה מבין רגליה עד שהילדה נפלה בוכה מעל הבמה (היתה זו סצינה שנכתה שמאלה מן האוואנגארד־ליזם).

המקהלה לא יכלה להתליא אם לחקות את „סיפורי הפרברים" או את „שער". מאחורי הרקדנים הופיע סאמוראי בעל גוף כשהוא מנופף חרב מבריקה וזועק כי הקאפיטליס־טים הארורים ניצלו אותו והוא צריך לעשות חרקירי.

נערה הופיעה, רקדה סביב הבמה כשהיא מחזיקה בספרו של מאו. היא סיפרה כי היא אוהבת את מאו כפני שיש לו שפע של שיער — קרדו פוליטי שעדיין לא שמעתי עד כה.

הנערה שאלה הולנדי בגיל העמי־דה אם הוא בורגני רקוב. ההולנדי הסכים ברצון. הנערה נדהמה: איך יכול הוא להיות מאואיסט? ההו־לנדי אמר: לא.

מהו האושר

ברגע זה הופיעו כל המשתתפים בהצגה. אור אדום האיר אותם, הם החזיקו פנסים אדומים בידם ה־שמאלית בעוד ידם הימנית מורמת לברכה בנוסח „הייל היטלר" (ללא אגרופים קמוצים למרות שנשמעה נגינת האינטרנציונאל). מאחוריהם יצאו אדים, השחקנים נעו כמו ב־טראנס כשהם מביטים למעלה ו־מצפים שהאדים יצרו ענן של „שלום שמיימי תמידי". הנערה עדיין רכבה על החיה. היא שאלה: „מה הוא ה־אושר?"

התשובה באה משלושה יפנים שז־רקו ניירות צהובים, המייצגים פריחת החרצית — זה עדיין האו־שר. נערה הולנדית שמנה קפצה על הבמה הורידה את בגדיה והחלה לרקוד על ניצני האושר הצהובים. אלה הם המאואיסטים היפנים ו־מהפכתם התיאטרונית.

כתיבה במכונה
תלמדו היטב ב־12 שעות
בבית הספר למסחר
„רימון"
ת"א דיזנגוף 85, טל. 281985
שיטה עיוורת, פיקוח ממשלתי

קרן התרבות אמריקה-ישראל
מילגות השתלמות לאמנים / מורים בארץ ובחו"ל לשנת 1972/3
בתחומי המוסיקה, המחול, האמנות הפלסטית האמנות הבמה המילגות מיועדות לתקופת השתלמות של עד חצי שנה. עדיפות תינתן למועמדים במקצועות חיוניים, הקשורים במוסד אמנותי — חינוכי או מבצע.
פרטים וטפסי בקשה במשרדי קרן התרבות אמריקה—ישראל, רח' אלנבי 32, תל־אביב, בימים א'—ה' מ־8.00 עד 14.00.
המועד האחרון להגשת הבקשות — 1.9.72.

מפעל אמנות לעם
השבוע באמנות לעם

תאריך	מקום	ההצגה	התיאטרון
6.8	מעלות	אלף לילה ולילה	בימות
7.8	קרית ים	אלף לילה ולילה	בימות
7.8	מ. א. אילות	קרוסל	יובל
8.8	מ.א. אשכול	קרוסל	יובל

Reiss·Cohen
Original Prints & Drawings
גלריה רייס־כהן, ניו־יורק
מבין הגלריות הגדולות בעולם, אשר ברשותה אוסף רישומים והדפסים מקוריים של גדולי הציירים מהמאות ה־19 וה־20
נאה להודיע על מינויו של מר
ויליאם סטרום
כנציגה בישראל.
ברשותו אוסף גדול מיצירות
Picasso
לקביעת ראיון, נא להתקשר אישית אל 752760 ת"א.

מדע וטכנולוגיה

הגדלת יבולי בריכות הדגים

מחקרים גנטיים ושיפור בשיטות הגידול

גידול דגים בבריכות היא שיטה עתיקת יומין, שפותחה בסין כבר לפני 3000 שנה. כאז כן עתה, הבעיה העיקרית של מגדלי הדגים היא קביעת המידה האופטימלית של צפיפות דגים ביחידת נפח בבריכה, ו־מציאת שיטות לגידול טוב בצפיפות גבוהה.

רעבים, כך שצריכת המזון גבוהה תיגוצל על ידי הדגים הוא מכסי־מלי. בשיטה זו עולה יבול הדגים בכ־15%.

גידול ביבול

במשך שנים היה יבול הדגים ב־ארץ כ־200 עד 250 ק"ג לדונם ברי־כה. כיום משיגים מעל ל־300 ק"ג לדונם. בבריכות נסיוניות, בהן הי־תה הזנה משופרת, עלה היבול עד 600 ק"ג לדונם בריכה, ואילו בעזרת בצבוע אויר להגדלת ריכוז החמצן במים הגיעו אף ל־3 טונות(!) דגים לדונם בריכה.

ביפאן מגדלים דגים בכלובים ב־תוך נהרות, תוך אספקת מזון עשיר, ושם הגיעו ליבולים של 200 טון לדונם כלובים. אמנם אין להשוות גידול במים עומדים לגידול במים זורמים, אך אין ספק שהישגי ה־מגדלים היפאנים מצביעים על ה־אפשרויות העצומות הגלומות ביכו־לת לספק לדגים חמצן ומים נקיים.

ברירה גנטית

פרופ' רם מואב וד"ר גיורא הלפ־רין, מן המחלקה לגנטיקה של האו־ניברסיטה העברית, עוסקים מזה 15 שנה בברירה של זני קרפיונים ל־גידול בבריכות, ובמידה מסויימת מהווה ישראל חלוץ בתחום מחקר זה.

גידול דגים בתנאים אינטנסיביים מחייב ברירה של זנים מתאימים. הואיל ותנאי החיים של הקרפיון ב־טבע שונים מאד מתנאי הגידול ה־אינטנסיביים, אין הזנים הקיימים מתאימים, ויש לבחור פרטים בעלי תכונות רצויות ולנסות להכליא זן שישלב תכונות אלה.

המחקר התחיל באיסוף זני קרפיו־נים מארצות שונות ובדיקתם. נמ־צאו הבדלים גנטיים ניכרים בין מש־פחות הקרפיונים השונות. כמו כן ניבדקה האפשרות להשתמש בדגים הגדולים ביותר בכל דור להכלאה כדי לקבל בדור הבא דגים גדולים מהרגיל. לאחר חמישה דורות נב־רר, כי גישה זו איננה מביאה לתו־צאות הרצויות. בניסויים אחרים נמצא, כי גם אצל הקרפיונים קיימת התופעה של „ניוון בשאירות", כלו־מר, ירידת החיוניות והפוריות עקב זיווגי קרובי משפחה, ולעומת זאת יש עליה בחיוניות ובפוריות עקב זיווג בין משפחות שונות, תופעה ה־נקראת „און כלאיים".

על ידי ברירה של קווי הורים מובחרים והכלאתם עם בני משפ־חות שונות הצליחו למצוא ב־1960 מיכלוא מצויין, ששימש בבריכות הדגים עד כה. רק לאחרונה הצליחו, תוך שימוש בזני דגים מפורמוזה ומיוגוסלביה, ליצור שני מיכלואים חדשים העולים בטיבם על המיכלוא הקיים.

בהמשך מחקריהם מקווים החוק־רים ליצור מיכלוא אשר ישלב חסי־נות למחלות ועמידות בפני תנאי צפיפות גבוהה יחד עם היכולת לגדול בכלובים, אשר בהם ניתן להשיג יבולים גבוהים יותר מאשר בברי־כות. במסגרת ניסויים אלה מוכב־סים קבוצות מתאימות של זכרים ו־נקבות לתוך בריכת רביה, בה הות־קנה מעין „מיטת כלולות" (ראה תמונה). ההכלאות נערכות בין זנים ישראליים לבין הזן היוגוסלבי המצו־נל ולזן הפורמוזי, מרובה הקשקשים. לזיהוי הפרטים השונים של אותו זן מסמנים אותם על ידי הטבעת כוויה בצורות שונות. סביב הכוויות גדלים קשקשים המבליטים את צו־רתה.

לענף גידול דגים יש חשיבות רבה כמקור של חלבונים מן החי. בעקבות המחקרים הנערכים כיום ב־ישראל יש לקוות, כי ענף המדגה אשר מנוהל בשיטות פרימיטיביות יחסית, יגיע לאותה דרגת שיכלול ויעילות כמו ענפי החקלאות האח־רים.

מערכת לטיהור מים. בתחתית מיכלי הגידול, בהם מגדלים דגים בצפיפות גבוהה, מוזרמים המים המזוהמים, מסתננים דרך כד והמועברים למיכל עגול בו שוקעים חלקיקי הליכלוך הקטנים. מחלקו העליון של מיכל זה מועברים המים למיכלים נוספים, בהם גדלים מיקרואורגניזמים המפרקים ומנצלים את חומרי ההפרשה. משם עוברים המים למיכלים מלאים חצץ ושברי צדפים למיגון נוסף, ומשם הם מועלים במשאבה למאגר על מגדל. ברקע חוזרה למיכל הגידול הם מפוזרים על רשת, לשם איוורור.

בבריכת מים עומדים יש להגדלת הצפיפות תוצאות חמורות, בעיקר עקב חוסר חמצן ועלית ריכוז הפר־שות הדגים במים, וכן בעית המח־סור במזון. מזון אפשר להוסיף ב־כמות רצויה, גם חמצן ניתן לבצבע בצורת משאבות, אם כי מתקן ה־אוורור מהווה הוצאה נוספת שיש להביא בחשבון כדאיות הגידול. עליית ריכוז הפרשות הדגים במים ניתנת לפתרון על ידי החלפת מים לעתים מזומנות, אך פתרון זה אינו מעשי בארץ עקב המחסור במים. כאן חייבים לבסס את טיהור המים על מערכת סגורה, בה מוזרמים ה־מים המטוהרים בחזרה אל בריכת הגידול. מתקן כזה פותח כבר בתחנה לחקר המדגה בדור (ראה תמונה) ו־מקוים בעזרתו לגדל דגים בצפיפות גבוהה, צפיפות שתעלה פי 200 על צפיפותם בבריכות רגילות.

עירוב זני דגים שונים

דרך אחרת להגדלת הצפיפות ב־בריכה נמצאה על ידי הסינים, לפני כ־1500 שנה. הם עירבבו חמישה זני דגים, אשר חיו זה עם זה מבלי להתחרות ביניהם על מקורות המזון. מין אחד ניזון בעיקר מזחלים החיים בתחתית הבריכה, השני ניזון מעשבי־מים, השלישי מאצות, הרביעי — מפלאנקטון והחמישי ניזון משבלו־לים. בצורה כזאת גם נמצא שמין אחד יכול במידת כה להיות האוכל ה־הפרשותיו של השני, או לפחות לא סבלו אחד מהפרשותיו של השני.

גם בארץ מקובל לגדל בבריכות הקרפיונים גם אמנונים וסוגי דגים נוספים. ישנם נתונים המצביעים על כך שהוספת אמנונים לבריכת קרפ־יונים אינה מקטינה את יבול הקרפ־יונים ליחידת נפח, ואולי אף מגדילה אותה. באופן זה מהווה יבול האמ־נונים תוספת דגים ללא הגדלת שטח הבריכה.

חידוש בגידול הדגים בארץ מהווה השימוש בכופתיות (מעין עוגיות) ה־מכילות מרכיבים שונים, ביניהם שומנים ומינרלים. בניגוד לשיטה הישנה, המבוססת על מזון מחוץ ל־אבקה שפוזר על פני המים ומרכי־ביו המסיסים הלכו למעשה לאיבוד, הרי בשיטה החדשה אוכלים הדגים את הכופתיות השלמות וקולטים את כל מה שיש בהן.

שיטה אחרת, שהונהגה בארה"ב, מבוססת על הזנת הדג בשעה שהוא רעב ובכמות הרצויה לו. אל מיכל מזון (המאכיל) מחובר מוט היורד למים. כשמנענעים את המוט נופל המאכיל מזון למים. הדגים לומדים מהרה להניע את המוט כשהם

מיטת הכלולות של הקרפיונים

בבריכות הרביה הוכן מצע מיוחד, עליו מטילות הנקבות את ביציהן ולאחר מכן הזכרים מפרישים שם את זרעם.

מי שפכים יטוהרו וישמשו כמי שתייה בטיסות החלל הממושכות כדוגמת סקיילאב

בעיית סילוק הפסולת מן החללית בעת הטיסה, מצאה לה עד כה פת־רון משביע רצון — האסטרונאוטים צוברים את כל הפסולת וההפרשות ומחזירים הכל לכדור הארץ לשם סילוק. אך ברור שאין זה פתרון להבניות חלל ממושכות, כגון תב־נית „סקיילאב" הכרוכה בשהייה של חודשים רבים בחלל. כמויות הפסו־לת המצטברת יהיו עצומות ויחייבו הכנת מיכלי אגירה גדולים, ונוסף לכך יהיה צורך בהכנת כמויות גדו־לות של מי שתייה במיבצעי חלל כאלה.

במשך שלוש השנים האחרונות עסקו מדענים בסוכנות החלל האמ־ריקאית (נאס"א) בפיתוח מערכת לשריפת הפסולת המוצקת ולטיהור הנוזלים שבפסולת לשם ניצולם ל־שתייה. האיזוטופ הרדיואקטיבי פלו־טוניום־238 יספק את האנרגיה למע־רכת, אשר בימים אלה היא נבדקת במעבדה במסגרת ניסוי שיימשך 180 יום.

כל חומר בלתי־מתכתי המצוי ב־חללית מועבר למערכת סילוק ה־אשפה — כולל חומרים פלאסטיים, ביגוד, שיירי מזון וכן הפרשות. ב־מערכת יאיידו מתוך הפסולת את ה־נוזלים — כ־7 ליטר ליום לאיש — ויטהרו אותם מחיידקים, תוך הפסד מינימלי של 2 אחוזים בלבד בכל מחזור טיהור. הפסולת המוצקת תור־סק, תיובש ותישרף עד לנפח שהוא אחוז אחד בלבד מנפח הפסולת ה־מקורי.

משקלה של מערכת הטיהור כ־400 ק"ג, והיא מסוגלת לפעול ללא טיפול או תקלים במשך 3 שנים, תוך הפקה רצופה של 1270 ואט כח.

אילוף החיידקים

חיידקים פאתוגניים יצרו חיי שיתוף עם אמבות

גם הגורמים שבאויבים המיקרו־סקופיים יכולים להפוך ידידותיים לנו, במשך הזמן. זאת מצא חוקר בשם קוואנג יאון, מאוניברסיטת טנ־סי, המגדל בזה שש שנים מושבה של אמבות אשר הדביק אותן בחיי־דקים דמויי־מתג. תחילה גרמו ה־חיידקים לעיכוב התפתחותן של ה־אמבות, וכמעט המיתו את המושבה כולה. ואילו עתה אין החיידקים מזיקים עוד כלל וכלל, ונראה שהם אפילו מביאים תועלת לאמבות.

כעבור שנים לאחר הדבקת האמ־בות בחיידקים ניסה החוקר לבדוק עד כמה הדוק הקשר בין שני ה־יצורים. בעזרת מיקרו־סקאלפל ני־סה לשתול גרעיני תא מן המושבה הנגועה בחיידקים לתוך ציטופלאס־מה של אמבות בריאות, וכן גרעיני תא של אמבות בריאה לתוך ציטו־פלסמה של אמבות נגועות בחייד־קים, אשר גרעינן שלהן הורחק.

הנה, בשעה שהגרעינים הבריאים נקלטו יפה בציטופלסמה הנגועה, הרי הגרעינים של האמבות הנגו־עות לא הצליחו להיקלט בציטו־פלסמה בריאה, — רק 7 אחוזים מהם הצליחו להמשיך להתקיים ול־הקים מושבת אמבות בריאה. בעוד שהצלחה כזאת הושגה ב־98% בקבו־צה הראשונה. הנה, אם הוסיפו מעט מן הציטופלסמה הנגועה לאמבות שלא הצליחו להתפתח (אלה שגרעי־ניהן נלקחו מאמבות נגועות ואילו הציטופלסמה שלהן היתה בריאה ונקיה מחיידקים) — חל שיפור מפתיע במצב, ומושבת האמבות הולך מתפתחות בהצלחה.

אמנם אין תלות מוחלטת בין הא־מיבות לחיידקים, אך ללא ספק נוצר ביניהם קשר אמיץ. החוקרים טוע־נים כי בניסוי שלהם נמצא בפעם הראשונה שטפיל תוך־תאי הפך תוך פרק זמן קצר יחסית לסימביונט אמיתי, כלומר ליצור החי חיי שיתוף מלא עם מארחו.

לניסוי זה יש חשיבות רבה, הוי־איל ויש משערים שכמה מן האבי־רונים המצויים בתא החי אינם אלא גלגולם של וירוסים אשר חדרו לתא בתקופה קדומה ומצאו בו תנאים נוחים עד כדי כך שויתרו על קיומם העצמי, לטובתם הם ולטובת התא המארח כאחד.

סיכת סלעים במים למניעת רעש אדמה

זה שנים אחדות רווחת הדיעה, כי תנועות הסלעים המעורבים ב־רעידות אדמה ניתנות להאטה על־ידי כך שממלאים במים את הסדקים שביניהם. והנה חוקר צוות גיאופי־סיקאים מאוניברסיטת סטאנפורד את פרטי היחס בין לחץ המים התת־קרקעיים לבין תנועות הסלעים. ה־גיאופיסיקאים פרופסור רובנס קו־באין, עמוס נור ואנסל ג'ונסון — עורכים מזה שמונה חדשים תצפיות בעזרת מכשירי מדידה רגישים בבור קידוח שעומקו 170 מטר הנמצא ממש בשבר סן־אנדריאס שבקליפורניה, איזור שהוא לדעת הגיאולוגים מועד לרעידות אדמה. כתוצאה מתצפיו־תיהם נסתבר לגיאולוגים, כי בתח־תית בור הקידוח יש קשר הדוק בין לחץ המים בסדקים שבסלע לבין התנועות הקטנות של הסלעים אשר מונעות הצטברות יתירה של כח באיזור השבר.

לתצפיות אלה יש חשיבות מרו־בה, הואיל וקיימת אפשרות לדחוס מים לתוך שכבות הסלע באיזור במין שסתום־בטחון, למניעת הצטב־רות לחצים עד לנקודה המהווה סכ־נה. אחת הבעיות שנשארה עדיין ללא פתרון היא עד לאיזה עומק קיים קשר בין לחץ המים לתנועות הסלעים. אם תופעה זו קיימת רק בסמוך לפני השטח, כי אז תועלתה שולית בלבד. אם עדיין התופעה קיימת גם בעומק של 700 מטר לערך, אז ייתכן כי באמת אפשר יהיה בדרך זו למנוע זעזועים רצי־ניים.

צוות הגיאולוגים האמריקנים מחפש עתה בורות קידוח עמוקים יותר ב־אותו איזור כדי לבדוק ולערוך תצ־פיות גם בעומק רב.

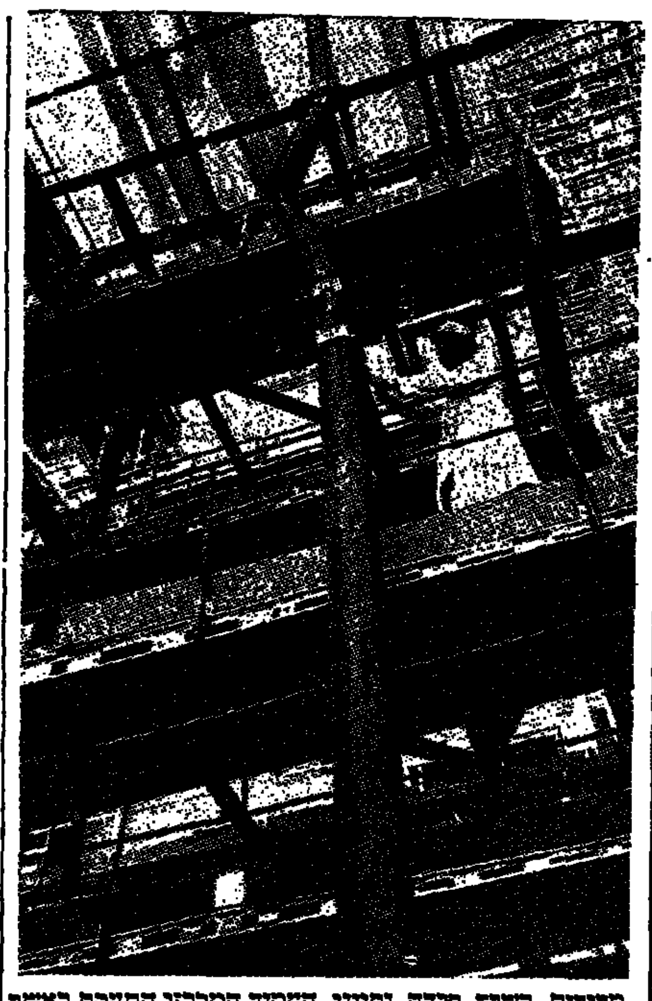

מדידות בשלד פלדה נסיוני. העמוד המרכזי התעקם כאשר הופעל עליו לחץ של 70 טונות

שיטה חדשה לתכנון שלד פלדה לבנין

המכון לחקר הבניה בגארסטון, בריטניה, פיתח גישה חדישה לא־מוד את החוזק הדרוש לשלד פלדה של מבנה רב־קומתי, אשר בעזרתה ניתן לחסוך כ־20% ממחיר השלד.

השיטה החדשה מנתחת בדיוק רב את העומס המוטל על שלד הפלדה ומוצאת את נקודות התורפה של השלד. כך שניתן לחזק מקומות אלה, ולעומת זאת לחסוך בעובי ה־פלדה במקומות אחרים. השלד הבנוי על פי השיטה החדשה בטוח וחזק לא פחות מן השלד המקובל, למ־רות שיש בו פחות פלדה. בשלב זה נראה ששלד הפלדה החדש יוכל להתחרות מבחינת מחירו במבנה המבוסס על בטון מזוין, אם כי גם ב־שימוש בבטון הוכנסו לאחרונה שי־פורים ושכלולים.

במסגרת מחקריהם בתכונות העו־מס של מוטות פלדה הקימו החוק־רים הבריטיים שלד פלדה נסיוני, ובדקו את עמידותם של מוטות הפל־דה המאורכים והמאונכים בלחצים שונים. באחד המקרים התעקם מוט הפלדה כבר בלחץ של 70 טונות (ראה תמונה) ואילו בתכנון שונה של השלד החזיק המוט מעמד עד ללחץ של 200 טונות.

בעריכת פרופ' נתן שרון ופרופ' שמואל שאלתיאל

תשל"ג

הזמן עכשיו את דגמי 1973 של
קרייזלר-סימקה
ותקבל מכונית חדשה לקראת החגים.

סימקה SIMCA 1000 • 1100 • 1301
קרייזלר CHRYSLER 160-180
PLYMOUTH VALIANT • DODGE DART
המכוניות האמריקניות הנמכרות ביותר בישראל

CHRYSLER INTERNATIONAL
מכונית טובה מבית טוב
בית קרייזלר-מכשירי תנועה בע"מ
ת"א: דרך פתח-תקוה 74, טל. 36115. חיפה: דרך העצמאות 104, טל. 04-524475 ואצל הסוכנים ברחבי הארץ.

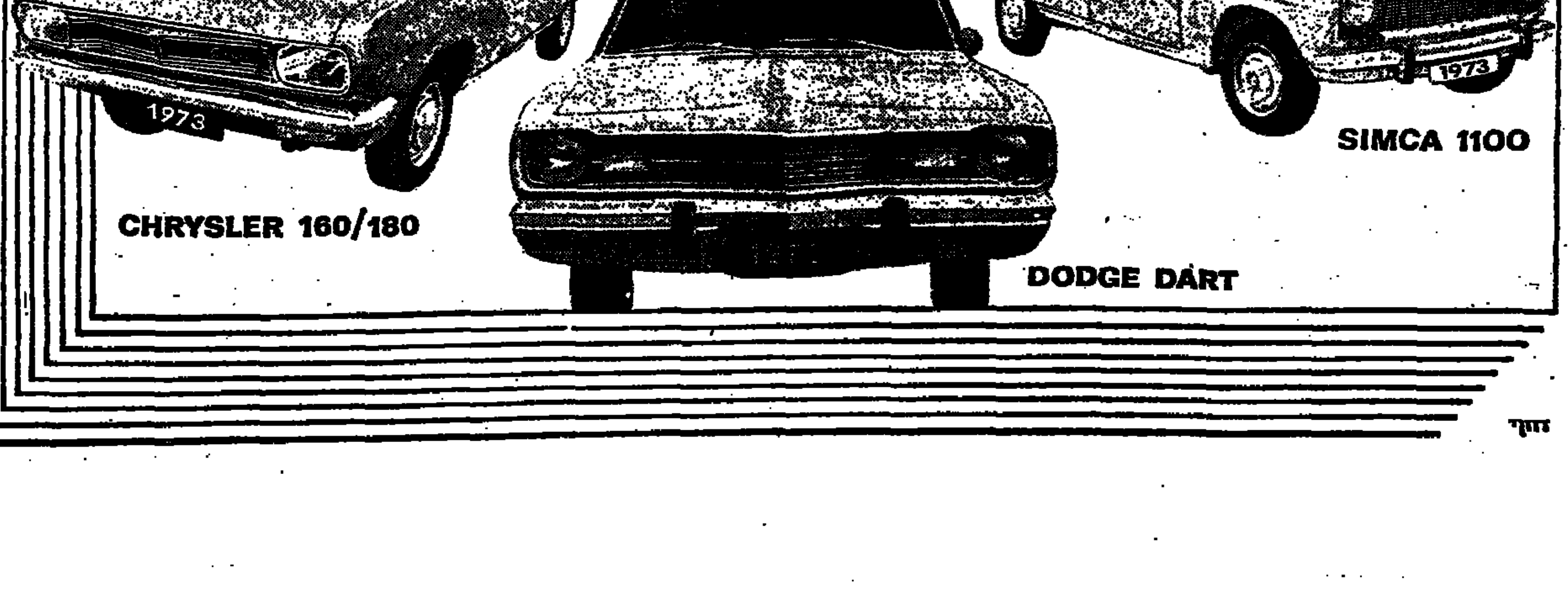

זוהר

משרד ראש הממשלה
המועצה הלאומית למחקר ולפיתוח

קרן מילגות ע"ש לוי אשכול

לרשותנו קרן למתן מילגות השתלמות במוסדות להשכלה גבוהה או מוסדות מחקר בישראל. מטרת הקרן לסייע למשתלמים בעיקר בתחום מדעי הטבע והטכנולוגיה, בנושאים העשויים לקדם מחקר שימושי, או נושאים בעלי השלכות שימושיות על המשק והחברה בישראל. תנתן עדיפות למשתלמים באחד מה„שטחים המועדפים" כפי שנקבעו ע"י הנהלת הקרן.

ההשתלמויות יכולות לשאת אופי של לימודים לקראת התארים „מוסמך" או „דוקטור". על המשתלמים להיות בעלי תואר „בוגר" לפחות במדעי הטבע, ההנדסה או מדעי החברה.

בדבר פרטים נוספים כולל רשימת שטחים מועדפים וטפסי בק־שות נא לפנות לפי הכתובת: „קרן אשכול" — המועצה ה־לאומית למחקר ולפיתוח משרד ראש הממשלה, בנין ג' הקריה, ירושלים.

פניות תתקבלנה עד ה־15 לאוגוסט 1972.

חשבון נכון
תקן שעונך בזמן ושמרת ערכם וטיבם
שממפף
ת"א, רחוב הס 1, טל. 53531

ללא שביתה!
ללא דרישה להעלאת שכר כבמכון „המזכירה האוטומטית" ATD-11 העונה לטלפון שלך 24 שעות ביממה.

היה בטוח שאיש לא נהגה מסודותיך!
באפשרותנו לגלות מיקרופונים סמויים בעזרת ציוד הגילוי החדיש שלנו.

סוכנים כלליים: ודיר־דוקסוה, רחוב שלום עליכם 18, ת"א, טלפון 286444.

65
מחיפה לת"א או מת"א לחיפה ברכבת אקספרס נוסעים 65 דקות בלבד.
סע להנאתך ברכבת ישראל

הכذا من الأصل

هكذا من الأصل

„דן" אגודה שיתופית
לתחבורה ציבורית בע"מ

הודעה לציבור הנוסעים בקו 3 א' סביון וגני־יהודה

החל מהיום, יום א' 6.8.72 ישונה מסלול הקו בכוון לסביון הקו יעבור ברח' הזית במקום רח' השקמה.

התחנות הנוספות:
1. פנת רח' השקמה
2. בין סמטת הגרקיס ורקפת
3. בין סמטת המרגנית ואיריס.

הנהלת קואופרטיב „דן"

למכירה

במצב מעולה טנדר פג'ו
שנת ייצור 1970.
טרקטור פורד 5000
שנת ייצור 1966.
טרקטור 75 כ"ס
סמה ליאונה 1968

לפנות קבוץ ראש הנקרה
מרכז המוסך — טלפון 04—968051

חוק התכנון והבניה, תשכ"ה — 1965
מרחב תכנון מקומי, הרצליה

הודעה בדבר הפקדת שינוי תכנית מתאר מקומית

נמסרה בזה הודעה, בהתאם לסעיף 89 לחוק התכנון והבניה, תשכ"ה — 1965, כי במשרדי הועדה המחוזית לתכנון ולבניה, מחוז תל־אביב ובמשרדי הועדה המקומית לתכנון ולבניה הרצליה הופקד שינוי תכנית מיתאר הנקרא „הכנית כמ' 1206 שינוי לתכנית מתאר מקומית כמ' מהאר 253 א' התכנית המפורטת כמ' 306. שיכון רח' הנדיב — אוסיקם 04, ביחד עם התשריט המצורף אליו.

ואלה הם השטחים הכלולים בשינוי התכנית:
גוש: 6527; חלקות: 95—108, 3.

כל המעוניין בשינוי התכנית רשאי לעיין בו ללא תשלום בימים ובשעות שהמשרדים האמורים פתוחים לקהל.

כל מעונין בקרקע, בבנין או בכל פרט תכנוני אחר הרואה את עצמו נפגע על ידי שינוי התכנית וכן מהנדס ועדה מקומית שמרחב התכנון שלה כלול בתחום התכנית או גובל אותו רשאי תוך חדשיים מיום פרסומה של הודעה זו ברשומות להגיש התנגדות לשינוי התכנית במשרדי הועדה המקומית האמורה.

(—) ד. רזניק
יו"ר הועדה המחוזית לתכנון ולבניה ת"א

י"ח תמוז תשל"ב (30.6.72)

משטרת ישראל

מכרז מס' 40/72

1. משטרת ישראל מזמינה בזה הצעות מחירים להספקת: —
א. דיזל גנרטור K.V.A. 125 1 יח';
ב. דיזל גנרטור K.V.A. 150 2 יח';
בהתאם למפרטים אשר אפשר לראות במשרדינו.
2. פרטים בנידון אפשר לקבל בין השעה 08.00—12.00 במשרדינו, ברח' אמץ 4, יפו, טל' 61־91־83.
3. בהצעות יש לפרט: —
א. המחיר (כולל המיסים);
ב. מועד ההספקה;
ג. מועד ההפעלה.
4. הצעות יש להגיש במעטפה סגורה מסומנת „הצעות מחירים למכרז 40/72". לפי המען: — משטרת ישראל / אגף המנהלה, מזכירות אמ"ן, רח' אמץ 4, יפו.
5. המועד האחרון לקבלת ההצעות הוא: — 19.8.72 שעה 12.
6. אין משטרת ישראל מתחייבת לקבל ההצעה הזולה ביותר או כל הצעה שהיא.
7. המשטרה משאירה לעצמה הזכות לדרוש ערבות לביצוע ההזמנה בהתאם לתנאים.

ראש מדור הקניות

משרד החינוך והתרבות
המחלקה לבחינות
האגף לפיתוח מערכת החינוך

הודעה לנבחנים חיצוניים

המחלקה לבחינות במשרד החינוך והתרבות מביאה לתשומת לבם של הנבחנים החיצוניים, כי ההרשמה לבחינות הבגרות והבחינות המוקדמות, שתערכנה במועד אוקטובר 1972, (תשרי—חשון תשל"ג) מתקיימת בחודשים יולי—אוגוסט 1972. נבחנים חדשים אשר אין להם תיקים במחלקה לבחינות וכן אין להם עדיין שוברים להשלום, חייבים לפתוח תיק בשלוחות המחלקה לבחינות עד ליום 15 אוגוסט 1972, (ה' אלול תשל"ב) את שוברי התשלום יקבלו באמצעות הדואר לאחר פתיחת התיק.

ההרשמה לבחינות עצמן נעשית ע"י התשלום בבנק הדואר, באמצעות שוברי התשלום עד סוף חודש אוגוסט 1972.

נבחנים שיש בידם שוברים (אותם קבלו כבר בעבר) והמעוני־נים להבחן במועד אוקטובר 1972, מתבקשים גם הם לשלם באמצ־עות השוברים שבידיהם בבנק הדואר.

המאחרים לפתוח תיק או להרשם לבחינה לפי התאריכים הנ"ל לא יוכלו להבחן במועד זה.

מכרז — 1/72

מתקבלות הצעות קבלנים לעבודות הפירה ופיזור במקומות הבאים:
1) נחל ברקן
2) נחל סינדיאני
3) נחל זרקא (תנינים)

סיור קבלנים יתקיים ביום ג' — כ"ח באב תשל"ב (8.8.72) ויצא ממשרד הרשות — מוצצה מקומית בנימינה, בשעה 9.30 לפנה"צ. קבלנים שלא ישתתפו בסיור לא יוכלו להגיש הצעות. מפרטים ותכניות עבודה יחולקו לקבלנים לפני הסיור.

את ההצעות יש להגיש למשרד הרשות במעטפה סגורה עד ליום ג — ה' אלול תשל"ב (15.8.72). עד שעה 10.00 לפה"צ ולציין על המעטפה: מיכרז לעבודות עפר 1/72.

אפשר להגיש את ההצעה על כל קטע בנפרד ועל כל הקטעים ביחד. על הקבלנים לצרף ערבות בנקאית בסך 10% מסכום הצעתם.

אין רשות הניקוז נחל תנינים מתחייבת לקבל את ההצעה הזולה ביותר, או כל הצעה שהיא.

מ. אהרן
יו"ר רשות ניקוז נחל תנינים

קרן „בר־למסדורף" שויצריה — ישראל

קרן „בר־למסדורף" מציעה בזה מילגות בגובה של 5,000—12,000 ל"י לחוקרים הראויים לקידום בשדה חקר הסרטן ולסגל מורים ותלמידי מחקר. עדיפות תנתן לבקשות חוקרים צעירים שאצבם כבר הוכיחו הכשרתם למחקר.

הקרן תהיה מוכנה לדון במענקי מחקר, מלגות מחקר ומענקי נסיעת השתלמות.

חלוקת המילגות תערך לקראת סוף נובמבר 1972, והמועד אחרון להגשת הבקשות נקבע ה־30.9.72.

ספסי בקשה אפשר לקבל במשרדי האגודה למלחמה בסרטן רח' התקמונאים 91 תל־אביב, בין השעות 8.00—16.00, או לפי בקשה בכתב לפי ת.ד. 7065, תל־אביב.

מכרות נחושת תמנע בע"מ

TIMNA תמנע

מכרז מס' 9/72

מוצעים בזה למכירה כלי הרכב המפורטים דלהלן: —

1) נוסעים תוצרת רנו דגם L—4 ש.י. 1970 מס' רשום 622־277
2) נוסעים תוצרת רנו דגם L—4 ש.י. 1970 מס' רשום 676־277
3) נוסעים תוצרת רנו דגם L—4 ש.י. 1970 מס' רשום 583־278
4) נוסעים תוצרת רנו דגם L—4 ש.י. 1970 מס' רשום 584־278
5) קומפקט תוצ' הילים דגם 4.134 ש.י. 1968 מס' רשום 775־116
6) טנדר תוצרת פזו דגם 404 ש.י. 1971 מס' רשום 692־130
7) קומנדקר תוצרת דודג' דגם 23 ש.י. 1945 מס' רשום 777־07
8) טנדר תוצרת דודג' דגם D־200 ש.י. 1970 מס' רשום 786־125
9) טנדר תוצרת דודג' דגם D־200 ש.י. 1970 מס' רשום 787־125
10) טנדר תוצרת דודג' דגם D־200 ש.י. 1970 מס' רשום 789־125

את כלי הרכב הנ"ל ניתן לראות בחצר משרדי החברה, ברח' מ' מס. 2 בקריה, תל־אביב, בכל יום מלבד שבת וחג, בין השעות 08.00—14.00 עד למועד פגירת המכרז שהינו יום ג' 15.8.72 שעה 13.00.

הטברים, ההבהרות, טופס הצעה מפרט והנספחים ביחס לכלי הרכב הנ"ל ולתנאי המכרז, ניתן לקבל בכתובת הנ"ל.

אין החברה מתחייבת לקבל את ההצעה הגבוהה ביותר או כל הצעה שהיא.

עירית ירושלים

עירית ירושלים מכריזה בזה על קבלת הצעות מקבלנים עבור 2 מכרזים כדלקמן:

1. מכרז מס' מפ/56/72 — הקמת בי"ס יהודה הלוי ברחוב הצפירה.
תמורת החומר יש לשלם סך: —.75 ל"י אשר לא יוחזרו.
ערבות בנקאית: 80,000 ל"י.
מועד האחרון להגשה: יום שני, ג' בתשרי תשל"ג (11.9.72) עד שעה 12.00 בצהרים.

2. מכרז מס' מפ/57/72 — הקמת בי"ס וגן ילדים בשכון תלפיות מזרח.
תמורת החומר יש לשלם סך: —.75 ל"י אשר לא יוחזרו.
ערבות בנקאית: —.90,000 ל"י.
מועד האחרון להגשה: יום שני, ג' בתשרי תשל"ג (11.9.72) עד שעה 12.00 בצהרים.

פרטים נוספים וחומר לגבי ההצעות הנ"ל אפשר לקבל במשרדי מהנדס העיר, אגף הבניה ברחוב הלל מס' 10 החל מיום ראשון, כ"ו במנחם אב תשל"ב (6.8.72).

את ההצעות יש להכניס לתיבת המכרזים במזכירות הכללית חדר מס' 317 בבית העיריה ברחוב יפו 22, ירושלים.

תבואנה בחשבון הצעות מקבלנים העוסקים בעבודה מאורגנת בלבד הרשומים לפי חוק רשום קבלנים לעבודות הנדסה בנאית תשכ"ט—1969.

את ההצעות יש להגיש בשני העתקים.

על מגיש ההצעה לצרף להצעתו במעטפה נפרדת ערבות בנ־קאית לתקופה של ארבעה חדשים, או צ'יק בנקאי בהתאם למפרט הנ"ל, המחאות פרטיות או שטרות לבנק לא יתקבלו כערבות.

אי מילוי תנאי זה ישחרר את העיריה מלדון בהצעה.

אין העיריה מתחייבת לקבל את ההצעה הזולה ביותר או כל הצעה שהיא.

ירושלים, כ"ג באב תשל"ב — 3.8.72   המנהל הכללי

אזרח הבירה, עירך היא ביתך שמור על נקיונה!

עירית אשדוד
מכרז פומבי מס' 26/72
בי"ס 18 כתות ברובע ג'

עירית אשדוד מכריזה בזה על קבלת הצעות מקבלנים רשומים (בהתאם לחוק רשום הקבלנים) לביצוע בי"ס 18 כתות ברובע ג' אשדוד.

מסמכי המכרז ופרטים נוספים אפשר לקבל במח' המכונית בשעות העבודה הרגילות תמורת תשלום של —.100 ל"י שלא יוחזר.

את ההצעות יש לשלוח בשני עותקים בדאר רשום בלבד למזכיר העיר, במעטפה המקורית לא יאוחר מיום 26.8.72 בצירוף ערבות בנקאית או שיק בנקאי או הוראות עיכוב כספים מגזבר העיריה בשיעור של 5%. הצעות ללא ערבות כנ"ל לא תובאנה לדיון.

את ההצעה יש להגיש בהתאם לתנאי המכרז כולל תנאי התשלום ופיצול העבודות כמפורט במסמכי המכרז וכל שינוי בהם עלול לגרום לביטולה.

בעת דיון בהצעה תתחשב העיריה בכושרו של המציע לבצע את העבודה כפי שהוכר נבחן בעבודותיו הקודמות וכן בותקו ונסיונו בעבודות דומות.

אין העיריה מתחייבת לקבל ההצעה הזולה ביותר או כל הצעה שהיא.

בכבוד רב,
אינג' צ. צילקר, ראש העיריה

חוק התכנון והבניה, תשכ"ה — 1965
מרחב תכנון מקומי מטה יהודה
הודעה בדבר הפקדת תכנית מפורטת

נמסרת בזה הודעה, בהתאם לסעיף 89 לחוק התכנון והבניה, תשכ"ה־1965, כי במשרדי הועדה המחוזית לתכנון ולבניה, מחוז ירושלים, ובמשרדי הועדה המקומית לתכנון ולבניה מטה יהודה, הופקדה תכנית מפורטת הנקראת „תכנית מפורטת מס' מי/165 כביש מהיר ירושלים—תל־אביב (מס. 10) קטע ליד שער הגיא", ביחד עם התשריט המצורף אליה.

ואלה השטחים הכלולים בתכנית:
0.46 × 50 מ' = 23 דונם בקרוב
ירושלים

כל מעונין בתכנית רשאי לעיין בה ללא תשלום בימים ובשעות שהמשרדים האמורים פתוחים לקהל.

כל מעונין בקרקע, בבנין או בכל פרט תכנוני אחר, הרואה את עצמו נפגע על ידי התכנית, וכן מהנדס הועדה המקומית שמרחב התכנון שלה כלול בתחום התכנית או גובל אותו, רשאי, תוך חודשיים מיום פרסומה של הודעה זו ברשומות, להגיש התנגדות לתכנית במשרדי הועדה המקומית האמורה.

ר. קוי
יו"ר הועדה המחוזית לתכנון ולבניה, מחוז ירושלים

ט"ו בתמוז תשל"ב
27 ביוני 1972

מדינת ישראל
מרחב תכנון מיוחד נצרת עילית

הודעה בדבר אישור תכנית מפורטת מיוחדת

נמסרת בזה הודעה, בהתאם לסעיף 117 לחוק התכנון והבניה, תשכ"ה—1965, כי הועדה המיוחדת לתכנון ולבניה בנצרת־עילית החליטה לאשר תכנית מפורטת מיוחדת הנקראת: תכנית מפורטת מיוחדת מס' נת/מא/15/1/02 — איחוד שטח למגורים ובנייני ציבור. שההודעה על הפקדתה ביחד עם התשריט המצורף אליה, פורסמה בילקוט הפרסומים מס' 1813 מיום 23.3.72 תשל"ב עמ' 1390.

התכנית בצורה שבה הועדה המיוחדת אשרה אותה, ביחד עם התשריט המצורף אליה, הופקדה במשרדי הועדה המיוחדת במשרד השיכון, הקריה, תל־אביב, ובמשרדי המועצה המקומית, בנצרת עילית וכל המעונין, רשאי לעיין בה ללא תשלום בימים ובשעות שהמשרדים האמורים פתוחים לקהל.

ט"ז באב תשל"ב—26 יולי 1972   ד. ארבים
יושב ראש הועדה המיוחדת לתכנון ולבניה, נצרת עילית

חוק התכנון והבניה תשכ"ה—1965
מרחב תכנון מקומי — נוף הגליל
הודעה בדבר הפקדת תכנית מפורטת

נמסרת בזה הודעה, בהתאם לסעיף 89 לחוק התכנון והבניה תשכ"ה—1965, כי במשרדי הועדה המחוזית לתכנון ובניה מחוז הצפון ובמשרדי הועדה המקומית לתכנון ובניה נוף הגליל שבנצרת עלית הופקדה תכנית מפורטת הנקראת „תכנית מפורטת מס' 1094 — מחצבת העמק בגוש 16560, נצרת", ביחד עם התשריט המצורף אליה.

ואלה הם השטחים הכלולים בתכנית: גוש 16560, חלק מחלקה 2. גוש 16825, חלק מחלקה 14.

כל המעונין בתכנית רשאי לעיין בה ללא תשלום בימים ובש־עות שהמשרדים האמורים פתוחים לקהל.

כל המעונין בקרקע או בכל פרט תכנוני אחר הרואה את עצמו נפגע על ידי התכנית, וכן מהנדס ועדה מקומית שמרחב התכנון שלה כלול בתחום התכנית או גובל אתו, רשאי תוך חדשיים ביום פרסומה של הודעה זו ברשומות, להגיש התנגדות לתכנית במשרדי הועדה המקומית האמורה.

תאריך: 7.6.1972   י. קניג, יו"ר
הועדה המחוזית לתכנון ובניה מחוז הצפון

פאלק בע"מ

ניתנת בזה הודעה לכל בעלי המניות מהמניות להשתתף באספה הכללית של החברה

האספה הכללית תתקיים במשרד הרשום של החברה
(רח' הראשונים 7, רמת־גן)
בתאריך 20.8.72 בשעה 10 לפנה"צ.

סדר היום:
1. קריאת ואישור מאזן שנתי 1970.
2. דינים וחשבונות המנהלים.
3. דינים וחשבונות של רואי חשבון.
4. בחירת מנהלים.
5. קביעת שכר המנהלים.
6. קביעת שכר רואי חשבון.
7. שונות.

באם לא יהיה מספר חוקי של משתתפים, תתקיים האספה הכללית באותו מקום, לפי אותו סדר־היום, כעבור שעה מהמועד שנקבע לעיל, ותהיה חוקית בכל מספר משתתפים.

ההנהלה

הלוח הכפול הארץ ידיעות אחרונות

לקולנוע באזור תל־אביב
דרושים
1. מנהל קולנוע
2. מכונאי

בעלי נסיון המלצות טובות מתבקשים לפנות בכתב, תוך פרוט קורות חייהם והמלצות לת.ד. 7037 תל־אביב, למספר 10.

דרושה פקידה

בעלת ידע בהנהלת חשבונות והדפסה במכונת כתיבה עברית
יום עבודה רצוף
נא להתקשר טלפון 622858 תל־אביב.

למועדון לאשה
שדרות רוטשילד 94 ת"א

דרושה מזכירה מנוסה

(לפחות 5 שנים)
בעלת הופעה נאה לעבודה עם קהל
בין תפקידיה:
כתיבה במכונה, כרטסת, קופה ועוד
שעות העבודה: 9—13.00, 16.00—20.00
נא לפנות אישית לגבי דינא
בין השעות 10.00—12.00

לאגד
דרושות
מנהלות חשבונות מתחילות
לאחר שרות צבאי
נא לפנות לבית „אגד", תל־אביב,
דרך פ"ת 142 קומה 7, חדר 712
ההנהלה

דרושים בקרית־גת

עבור מפעל לשקום נזקקי סעד

1. עובד הדרכה בעל נסיון בנהלי ההדרכה — שסיים בי"ס מקצועי במגמת המתכת.
2. עובדת סוציאלית מוסמכת

תנאים טובים למועמדים מתאימים

מעונינים מתבקשים לפנות אל ת.ד. 15002 תל־אביב

למוסד ציבורי
דרושות
כתבניות
בעלות כושר הדפסה מעולה בשפה העברית

שעות עבודה רצופות

לפנות בטלפון 38911 תל־אביב, קו פנימי 24, או לכתובת — בית מעיא, דרך פתח תקוה 74, קומה 11 חדר 1121

לחברה תעשייתית גדולה שמשרדה הראשי בת"א

דרושה
מזכירה מנוסה

עם ידיעת הדפסה טובה בעברית

שעות העבודה: 08.00—16.30

לפנות בכתב לת.ד. 20181 ת"א עבור „מזכירה"

אלקטרה

דרושים למשרדנו בתל־אביב

* רואה חשבון בעל נסיון בתעשיה רצוי נסיון קודם בבערכת ממוכנת ומחשבים (משרה מס. 147).
* טכנאי קירור בעל נסיון (משרה מס. 92).
* מנהל/ת חשבונות סוג ג—ד', נסיון של 3 שנים לפחות (משרה מס. 85).

המעונינים יפנו למחלקת כח אדם רחוב השפלה 3 ת"א, טלפון 34230.

למפעלנו בחולון דרושים:

* מסגרים־רתכים (משרה מס. 88א).
* חשמלאים לחיווט לוחות פיקוד (משרה מס. 89).

המעונינים יפנו למפעלנו בחולון, מח' כח אדם, אזור התעשיה רחוב האופן 2, בין השעות 08.00—13.00 או בטלפון 844191.

רשות הנמלים בישראל

הודעה
על משרה פנויה
תואר המשרה:

עוזר מכני אדמיניסטרטיבי

מכרז מס: 80.
הדרגה: י"ב—י"ג בדירוג המינהלי (שכר יסוד תחילי: או דרגה מקבילה בדירוג הממ"ש בדרגה י"ב בדירוג המינהלי) — 780.50 ל"י, בדרגה י"ג בדירוג המינהלי — 868.50 ל"י.
היחידה: המשרד הראשי.
מקום העבודה: תל־אביב.
הערות: קיימת אפשרות העברה למקום אחר לפי דרישת הרשות.

* בקשות למשרה זו יש להגיש למשרד הראשי של רשות הנמלים בת"א, לא יאוחר מיום 20.8.72
* בדבר פרטים נוספים ולצורך קבלת טפסי־בקשה יש לפנות, בע"פ או בכתב, למודיעין — רשות הנמלים, דרך פתח־תקוה 74 (בית כעי"א), ת.ד. 20121, תל־אביב.

סטודנטים
וחיילים משוחררים
העומדים להתחיל לימודיהם:

דרושים מועמדים נוספים לסיירת הבטיחות במרחב תל־אביב

סטודנטים וחיילים משוחררים שנרשמו לשנה הקרובה ללימודים, יפנו למפקדת סיירת הבטיחות בדרך פתח־תקוה 158 ת"א, בכל יום בין השעות 8.00—13.00 או יפנו טלפונית — 267239.

יתקבלו מועמדים יוצאי צה"ל ובעלי כושר בריאות תקין.

סטודנט! הבטח לעצמך הכנסה טובה וקבועה בשעות הפנאי!

משרד התחבורה   סיירת הבטיחות

הלוח הכפול הארץ ידיעות אחרונות

יבנה — תעשית בנינים בע"מ
דרושים
מנהלי עבודה
לניהול אתרי בניה

הכישורים הדרושים:
* נסיון בעבודות שלד וגמר
* כושר ארגון ויוזמה

על המועמדים לפנות בכתב בצרוף קורות חיים ונסיון קודם אל: יבנה, תעשית בנינים בע"מ, רח' ביאליק 47, רמת־גן
המתאימים יוזמנו לראיון

הועדה המקומית לתכנון ולבניה קריות
קרית מוצקין; קרית ביאליק; קריתים

הננו מכריזים בזה על משרה פנויה של אדריכל לעבודת תיכנון ופיקוח בשטח הקריות הנ"ל הדרגה בדירוג המהנדסים הקבע בהתאם לנסיון ושנות עבודה.

על המעונינים במשרה להגיש את הבקשה בכתב למהנדס הועדה המקומית שד' ויצמן 5 קרית מוצקין עד 25.8.1972.

עירית טבריה
דרושים
לביה"ס התיכון העירוני הדתי למקצועות:
מורה לפקידות
מורה — מדריך למגמת המתכת

בדבר פרטים, בא לפנות למח' החנוך, עירית טבריה טל. 21913.

למוסך שרותי רכב בע"מ
דרוש שליח
בעל רשיון נהיגה על קטנוע
לעבודה במחסן החלפים

המעונינים יפנו אל שרותי רכב בע"מ
גבורי ישראל 82 תל־אביב

מגדל בנין חברה לבטוח בע"מ

דרושות לעבודה בת"א

נקבניות I.B.M.

עם נסיון (העבודה במשמרות)

תנאים טובים — מדיות מקבלות

לפנות לטל. 283254

דוד לובינסקי בע"מ — המפיץ הבלעדי
למכוניות פיג'ו בישראל,
רחוב שנקינו 16, תל־אביב

מכרז פומבי

בדבר הקמת מוסך מרכזי ברחוב השומר, בני־ברק

חברות קבלניות לבנין או קבלני בנין, המעונינים להגיש הצעות בדבר הקמת מוסך מרכזי של רכב פיג'ו ברחוב השומר, בני־ברק, בהיקף בניה של כ־14,000 מ"ר ושטחי פיתוח של כ־16,000 מ"ר, יפנו לפי הכתובת הנ"ל לשם קבלת מסמכי המכרז והתוכניות, תמורת תשלום של —.400 ל"י, החל מיום ג' 8.8.1972 אחה"צ. ההצעות תוגשנה על גבי טפסי המסמכים בלבד, במעטפות סגורות שעליהן יש לציין את שם המכרז בלבד — עד תאריך 3.9.1972 שעה 12.00.

על המציע להפקיד בשעת הגשת ההצעה ערבות בשיעור של 3% מערך כל ההצעה, במזומן או בערבות בנקאית, ע"י בנק מוכר בישראל, לתקופה של 3 חודשים מיום הגשת ההצעה.

סכום זה ישמש כערבות לנכונות הצעתו. הרשות בידי המזמין לבצע את כל העבודה או חלק ממנה בהתאם לראות עיניו, מבלי שהמציע יוכל לטעון את מחירי היחידות.

אין המזמין מתחייב לקבל את ההצעה הזולה ביותר, וכן אין הוא מתחייב לקבל הצעה כלשהי.

דוד לובינסקי בע"מ

הלוח הכפול · הארץ · ידיעות אחרונות

המשרד הראשי: תל-אביב עדי רוטשילד 99 (פנת שינקין)
טלפונים: מחלקת מודעות — 240905, 230521, 230401
המחיר: יום חול: 75 אגורות לשורה / יום ו': 90 אגורות לשורה

פרקי היום בתנ"ך
● איוב, ל"ב-ל"ה.

המשנה היומית
● נדרים, י' (ה) — י"א (א)

טלוויזיה
17.30 ברזובו וחבריו; 18.02 יציאה למרחב ... 18.30 האיסלם — פרק ... 19.00 חדשות ... 19.30 "ארנייה" ... 20.00 תעודה ... 20.30 "אחרי המדים" ...

בטלוויזיה הלימודית
16.30 מיול בספרי אגדות ... 16.58 במחיצתו של אנוש קורצ'ק.

תורנות רופאים לפי המקומות

תורנויות בתי חולים

תורנות בתי מרקחת
תל-אביב
● גרינברג, המלך ג'ורג' 46, טלפון 226206; גורדאו, בן יהודה 182, טל. 242678; פ"י קולבוע נגה, טלפון 821896.
ירושלים
● אברמוביץ, המלך ג'ורג' 21, טל. 224972; ברמי: ש. אברמוביץ, סולמו 5, טל. 34105 ...
● חיפה: המוזה, הרצל 87, טלפון 663211.
● חולון: נחל, ויצמן 57.
● רמת גן ובני ברק: הז, ז'בוטינסקי 90, טל. 722484.
● רחובות — לוד: פרדו, רמ"לה, הרצל 106, טל. 961801.
● אילת: מיכלין.

וילות ובתים
● וילות פאר בהרצליה פיתוח ...

קבלנים
● לוי דוד חברה קבלנית ...

דירות
● ברמ"ג ...

דירות למכירה
● למכירה דירות מפוארות 3—3½ במרכז ראשון לציון ...

דירות בדמי מפתח
● בת"א דירת 3 חדרים ...

דירות מרוהטות
● 2 חדרים מרוהטים ...

משרדים
● 4 + טלפון, שדרות רוטשילד ...

עסקים
● דרושים כספים בעבודות ...

דירות בשבר חודשי
● להשכיר דירה 3 חדרים ...

חנויות
● למכירה בהזדמנות ...

חדרים מרוהטים
● ללא תווך חדרים ...

ביקוש עבודה
● הנני לנהל ...

ביקוש דירות
● דרושות דחוף דירות ...

הכשרה לעבודה
● קורסים ...

בתי מלאכה
● למכירה בדמי מפתח ...

הצעות עבודה
● דרושים בעלי מקצוע ...

מגרשים
● מגרש פרטי ...

מכוניות
● פולקסוואגן 1968 1200 + רדיו במצב מצוין ...

שרותי רכב

ביקוש רכב

אופנועים וקטנועים

חיות בית

מכונות כביסה

ביטוח

טיולים

חפצים למכירה

בתי-ספר ושיעורים

ריקודים

צילומים

רוצים לקנות

מקררים

השכרת רכב

הלוואות

טלוויזיה

שידוכים

דודי שמש וחשמל

מכונות כתיבה

הלבשה

מכונות גילוח

נופש

רוצים לקנות

הודעות

תדריסים

שטיחים

רהיטים

שרותים

כלי נגינה

למשרד הנדסי בת"א
דרושים
מנתח מערכות
בעל תואר אקדמאי
נדרש נסיון מוקדם של 3 שנים
חוקר בצועים
בעל נסיון של 2 שנים לפחות
התנאים יקבעו בהתאם לכשורים של המועמד
* הצעות בצרוף קורות חיים לת. ד. 7057 עבור י.א.

הודעת לצבור
מכרז מס' 19/72—73 למכירת צאן
המועצה לייצור ושווק של בקר וצאן לבשר מודיעה על מכירת כ-3000 ראשי צאן. ...

מכרז מס' 19/72—73 למכירת בקר
המועצה לייצור ושווק של בקר וצאן לבשר מודיעה על מכירת כ-450 ראשי בקר. ...

דרושים — דח.
למלון כושה
במלון הילטון ת"א
ספרים
לגברים סוג א'
דוברי אנגלית
הצרפתית
מנהלת קופאית מתלמדות
לפנות: מלון הילטון
סלון מישה

בתעשיה קלה
דרושים
1) עוזר למפעיל מכונה
2) פועל לעבודות כלליות מגוונות
לפנות לנסטסנר (ישראל) בע"מ
רח' אחוזת-בית 3, תל-אביב.

למשרד רואה חשבון
דרושים
1. בוחנים מרכזים
2. בוחנים
ישנה אפשרות להתמחות
לפנות ת.ד. 36081 ת"א

דרוש
טכנאי טלוויזיה
ישרות, עדיפות לבעלי רכב
לפנות פינגל
חשמל 4, ת"א
טלפון 615362.

מכנאות והרכבת
מעונינת לקבל עבודות שרטוט חשמל, בנין ומכונות.
טל. 906072 אחה"צ.

למפעלי „אדרת"
אזור תעשיה הרצליה
דרושים:
1. פקידה
לחישובי תפוקה וייצור
נדרשת השכלה תיכונית, ידע בהנהלת חשבונות ורצוי כתבנות עברית
(משרה מלאה).
2. מסגרים
לעבודת אחזקת מכונות
מעוניינים יפנו לטלפון 938631 או בכתב ת.ד. 301 הרצליה.

דרוש מנהל בית
דרוש מנהל לבית גדול בתל-אביב המשמש כמרכז למלאכה ותעשיה במשרה מלאה.
הכישורים הדרושים:
ידע התמצאות בנושאי תחזוקה
יכולת לנהל חברה לתפעול
רצוי נסיון קודם בניהול בתים.
הצעות הכוללות פרטים על נסיון בעבר נא לפנות בכתב לת.ד. 16124 תל-אביב.

לרגל הרחבת פעולותינו
דרושים לנו
★ מוכרים למכונות העתקה 3M
הכישורים הדרושים: השכלה תיכונית, שליטה בשפות עברית ואנגלית, בעל רכב פרטי, רצוי בעל נסיון בשווק ציוד משרדי.
★ כתבנית מעולה לאנגלית וצרפתית
בעלת שליטה מלאה בשפות אנגלית וצרפתית כולל קצרנות והדפסה מהירה. גיל 35—30. שעות העבודה מ-8.00 עד 13.00 (5 שעות). תועדף מועמדת אשר שפת האם שלה היא אנגלית.
★ פקידות בלליות
הכישורים הדרושים: השכלה תיכונית, גיל 25—20, בעלת שליטה מלאה בשפה העברית כולל הדפסה במכונת כתיבה. שפות נוספות יתרון. שעות העבודה מ-8.00 עד 16.30.
★ פקידי מכירות מכניים לחלקי חילוף למכוניות
בעלי השכלה תיכונית מקצועית במגמת מכונאות רכב, בעלי שליטה בעברית, אנגלית ו/או צרפתית, גיל 25—20, בעלי נסיון במקצוע.
★ מתלמדים לחלקי חילוף למכוניות
בעלי השכלה תיכונית מקצועית במגמת מכונאות רכב, בעלי שליטה בעברית, אנגלית ו/או צרפתית. המועמדים שיתקבלו יעברו הכשרה מתאימה בלימוד מקצוע מעניין. התקדמות מובטחת.
★ פקידות להנהלת חשבונות
בעלות השכלה תיכונית, גיל 25—20, בעלות שליטה מלאה בשפה העברית כולל הדפסה במכונת כתיבה. שעות העבודה מ-8.00 עד 16.00.

פרטים כלליים:
1. כל המועמדים חייבים להיות לאחר שרות צבאי.
2. בפניות יש לציין את המשרה המבוקשת.
3. ההצעות חייבות להיות בכתב יד עם פרוט מלא של קורות חיים ונסיון קודם.
— סודיות מובטחת —

בני משה קרסו ת.ד. 991 ת"א

هكذا من الأصل

ראיתי שמעתי

חיי כלב

רייקיאוויק היא העיר האחת באירופה שבה אין כלבים רשאים לחיות. אמנם בשל מחאות של אגודות צער בעלי חיים באירופה וארה"ב ויתרה עיריית רייקיאוויק על החלטתה להשמיד את כל הכלבים המצויים בתחומי העיר, אולם החוק אוסר על תושבי רייקיאוויק לרכוש לעצמם כלב חדש.

פירושה של החלטה זו — תוך 10—15 שנים לא יהיה עוד כלב בבירת איסלנד. כלב שהוגשה נגדו תלונה — צפוי לגירוש מתחומי העיר. בעלי כלבים מחזיקים את כלביהם במחתרת, ורק בלילות יוצאים עם הכלבים לרחוב כדי לטייל עימם.

חובבי כלבים באיסלנד מקווים כי לפני שימות הכלב האחרון בבירה יבוטל החוק האוסר אחזקת כלבים בתחומי רייקיאוויק.

אין בכלל טאיוואן

טאיוואן (סין הלאומנית) הפכה „ללא־מדינה" על פי הוראות חדשות שפרסם האו"ם.

בעקבות חילופי איגרות בין היועץ המשפטי של האו"ם והשגריר של סין העממית, הואנג הואה, יחדל האו"ם בעתיד מלהזכיר ולו ברמז את טאיוואן בפרסומיו. כן נאמר בהנחיות כי „שום שאלונים טפסים או בקשות לנתונים לא יישלחו עוד לטאיוואן".

עד כה פירסם האו"ם נתונים על טאיוואן בדו"חות בעניני כלכלה וחברה ועד להחלטת העצרת הכללית בנובמבר אשתקד להכיר ברפובליקה העממית של סין, נחשבה למעשה ממשלת טאיוואן, מבחינת האו"ם, לממשלתה של סין כולה חברה קבועה במועצת הבטחון.

מחירים אולימפיים

יוסף שויק כותב לי ממינכן: כדאי לישראלים להוקיר רגליהם מן המסעדה האולימפית כאן, אלא אם כן הם עשירים. שניצל פשוט עולה 12 מארק (כ־1.30 ל"י למארק). מחיר זה נראה היה למפקח המחירים הבאווארי גבוה קצת יותר מדי, חודש לפני פתיחת המשחקים הוא הפחית אותו ל־8.50 מארק. אך כוס בירה עדיין עולה 4.10 מארק — וזאת בעיר המפורסמת במרתפי הבירה שלה.

כרטיס לטכס הפתיחה של האולימפיאדה שמחירו היה 50 מארק נמכר עתה בשוק השחור במחירים של עד 700 מארק. עתוני מינכן מלאים מודעות של אנשים המציעים כרטיסים ושל אחרים המעוניינים לקנות כמעט בכל מחיר.

רז"ן

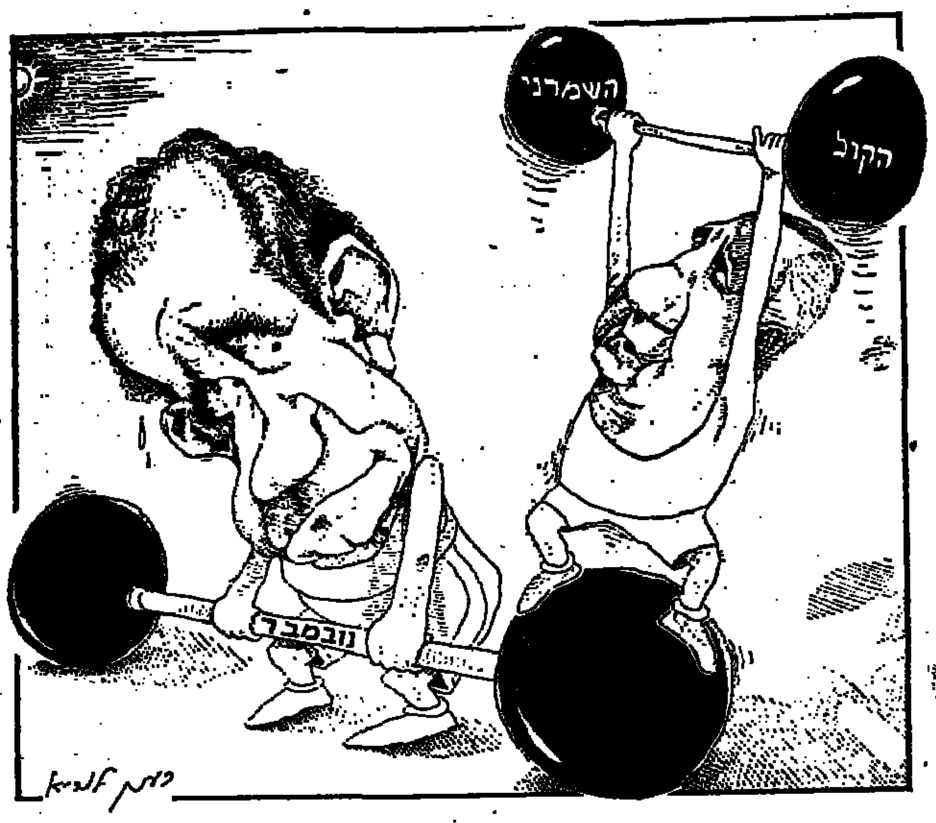

מכתבים למערכת הארץ

חזון ישראל הקטנה

דבריו של שר האוצר בתכנית „מוקד" בטלוויזיה האירו לי באור־בלהות דברים שאת משמעותם הא־מיתית חשתי קודם לכן רק במעומ־עם. מר ספיר אמר: צפויה לנו ב־שנים הבאות עליה של 25.000 יהו־דים לשנה, ולא יותר. בקצב זה יתקרבו הערבים בשנת 1990 לרוב באוכלוסיה. על כן, ישיבתנו בארץ ישראל היא זמנית ויש לפנותה ול־סגת ל„ישראל" בכל ההקדם. ובי־לשונו — הבריות שלפנינו היא בין חברון במדינה בעלת רוב ערבי ל־בין ויתור על חברון למען הבטחת מדינה יהודית.

משמעותם של הדברים הללו היא, שבמוחו ובליבו רואה מר ספיר מ־דינה יהודית של 3—4 מליון יהודים, צפופה וגמודה בחוף הים התיכון, בעלת מימדים ומשקל של לוכסמ־בורג מוגדלת, כסוף ההתגשמות ה־השלמת הביטוי של כל ההיסטוריה היהודית והמאמץ הציוני. ובמלים אחרות — פסי הרכבת מאחורי כפר סבא, ופחות משליש של העם הי־יהודי בעולם הם הם סוף הדרך. ברור לכולנו, כי ויתור מרצון, ב־פעם הראשונה בהיסטוריה, על ליבה של ארץ ישראל, זה היעד המרכזי של מאוויי דורות, הוא סופי, ולא תהיה ממנו חזרה לעולם. וויתור כזה, שלא מכות לחץ צבאי או אינוס היצוני כלשהוא, אלא בתוקף החל־טה פנימית של „איננו יכולים יו־תר" יתקבל כהודאה שניתפס בה מכאן ועד קץ הימים.

האם באמת „אין אנו יכולים יו־תר"? או שמא מר ספיר וחבריו הם „שאינם יכולים יותר"? זה שנים עושה מר ספיר את מיטב יכולתו, הנה מיטב יכולת זו לא היה בה די למנוע ירידת 300—200 אלף יהודים מהארץ; למנוע אי־לידתם של עוד כמספר הזה, אשר הוריהם חוששים להביאם לעולם בכלכלה שמר ספיר מופקד עליה ואשר אינה מאפשרת להם לקנות נעלים ולתת חינוך ה־גון כבר לילד השלישי; למנוע סי־כול עלייה יהודית מארצות הרוו־חה, בעת אשר כל שליחי העליה מדיעים כי אפשרויות העליה וה־רצון לעליה בגולה הם בלתי מוג־בלים, ורק תנאי הקליטה בארץ הם החוסמים את השער ואף מעודדים ירידה מחודש.

ל„תנאי קליטה" אלה יש לשר ספיר אחריות מרכזית זה יותר מ־חמש עשרה שנים. האם כבר שכח מר ספיר את ישראל של שנת 1966, ארץ המיתון והירידה, מצב שאליו הגיעה לא בגלל בעיות הדמוגרפיה אלא בגלל מדיניותו שלו ושל חבריו, ושממנו נחלצה לא מכוחו, כי אם מכוח הנצחון ב„ששת הימים"?

יש להכיר תודה לשר האוצר, על שבדבריו כה הקל על כולנו את ההיכרות בין שבעי הרצון, אלה ש־מדינת ישראל כמות שהיתה ב־1966 היא להם סוף הדרך והתגשמות חזון הדורות, ובין מי שלא היה ואיננו שבע רצון, אשר ישראל היא לגביו רק תחנת מעבר לארץ־ישראל.

אליקים העצני
תל־אביב

רשות אישפוז אחידה

ב„הארץ" מ־20.7 פירסם מר י. הרמלר, מנכ"ל קופ"ח עממית, מכתב למערכת תחת הכותרת: „רשות אישפוז מרכזית". ברצוני להזכיר שעוד ב־23.12.63 פירסמתי ב„דבר" מאמר תחת הכותרת „ביטוח אישפוז — צו השעה" והצבעתי על הצורך ברשות אישפוז. חזרתי לנושא זה במאמרי ב„הארץ" מיום 26.2.64 תחת הכותרת „זעקת האישפוז", תוך הדגשת ההכרח בהקמתה של רשות מרכזית ארצית לאישפוז.

למרבה צערי התנגדו להצעותי שר הבריאות דאז, אנשי משרד הברי־אות, רופאי „תל־השומר" שעמדו בראש המתנגדים, ואף שאר קופות־חולים אחרות ובתוכן קופ"ח עממית. בוועדת האישפוז העליונה ב־1966, שבראשה עמד פרופ' הלר ז"ל, ועם חבריה נימנו ד"ר פדה, ד"ר הראל, ד"ר כהן, התתום מטה, סוכמה ה־הצעה להקמת רשות אישפוז אחידה. המסתייג היחיד היה ד"ר כהן, שייצג את משרד הבריאות. לפני אותה ועדה העידו נציגי כל קופות־החולים אחרות והתנגדו להצעה בנימוק ש־הדבר ידחה את הגשמתו של ביטוח הבריאות הכללי.

אשר למענקים ולמימון שקיבלה קופ"ח של ההסתדרות מהאוצר ל־הקמת בתי־החולים: פרט להשתת־פות האוצר בשליש ההשקעה בהקמת בתי"ח „בבירה ובמקצת ההשקעה בהקמת ביה"ח באילת — שעיקר תפקידו הוא לשמש הידום — הרי בהקמת כל שאר בתי־החולים נשאה קופ"ח של ההסתדרות בהוצאות ה־קמתם על־ידי מימון במלוות נושאי ריבית מבנקים ובעיקר מקרנות ה־גמל של ההסתדרות. רק בשנים ה־אחרונות נהנו חלק מבתי־החולים מהלוואות מתקציב הפיתוח של ה־מדינה שלא עלו על שליש ההוצאה הממשית.

לא היתה כל מניעה שגם קופות־חולים אחרות יהנו כמותו מימון אילו רצו להקים בתי־חולים משלהם. אולם הן נרתעו בגלל הוצאות ה־אחזקה.

הצעתי להקים רשות אישפוז אחי־דה — בעינה עומדת.

מ. מזרוקה
מנהל קופ"ח של ההסתדרות הכללית

רשיונות למועדוני קלפים

ב„הארץ" מ־2.8 פורסמה ידיעה של סוכנות עתים על פסק־הדין שנתן בית־המשפט העליון בערעורו של מרשי מר אנטון ראב. כותרת הידיעה היא: „נדחה ערעור על צו סגירת מועדון שנוהל ללא רשיון" ובגוף הידיעה מסופר כי מרשי „אר־לך לסגור את מועדונו לאור דחיית ערעורו".

האמת היא כי לא הוצא צו סגי־רה נגד מועדונו של מרשי וגם לא נתבקשה אי־פעם הוצאת צו כזה. להיפך, נמסר למרשי כי אין כל הת־נגדות לתת לו את הרשיון הדרוש, אלא שמסעפים בלתי ידועים מת־עכב מתן הרשיון לגבי רוב מועדוני הקלפים, אם לא לגבי כולם, ע"י עיריית תל־אביב אף במקרים שאין התנגדות עקרונית למתן הרשיון.

עו"ד ד"ר יעקב קוסט
תל־אביב

המאזנים פורסמו

ב„הארץ" מ־23.7 פורסמה ידיעה שלפיה מאזני חברתנו, חברה לפי־תוח מפעלי תיירות, לא פורסמו ב־שנים 1970 ו־1971.

הריני לציין שמאזן חברתנו ליום 31.12.1971 פורסם ב־31.4.1972 וב־אפריל 1971 פרסמנו את מאזננו ל־יום 31.12.1970. אי־לכך התפלאנו מאד לראות שאנו מופיעים ברשימת החברות שלא פרסמו את מאזנן.

ש. פרופס
מנכ"ל החברה לפיתוח מפעלי תיירות בע"מ

הפירוש ההלכתי אינו בלעדי

היה צורך במאמר מפורט כדי לסתור את הארגומנטציה ההלכתית לדעתי של פרופ' מ. זילברג במא־מרו „שני סימנים ליהדות" („הארץ" 29.7) שבו הוא כותב, על סמך שני פסקי־דין, כי אפילו בלי הוספת המלה „כהלכה" יש להבין כי רק גיור כזה הוא בעל תוקף; אך במס־גרת זאת אסתפק בארבע שאלות:

● האם דעתו של פרופ' זילברג כי במקרה שאיש בתגייר לפי טכס קראי ומצטרף לקהילה הקראית (אשר כידוע אינה מכירה בתורה שבע"פ) אין להכיר בו כיהודי ויש לשלול ממנו את הזכויות של יהודי כפי שהן מובטחות בחוק השבות? אני מוכיר בהקשר זה כי הועדה שבראשה עמד פרופ' זילברג קבעה כי הקראים הם יהודים לכל דבר ועל סמך המלצתם גם הוגשה הצעה החוק של שיפוט בתי־דין קראיים.

● אפילו נבין שיש להבין את המונח „דין תורה" ככולל גם את התורה שבע"פ היכן הנוכחה שיש להבין את „תורה שבע"פ" לפי ה־אינטרפרטציה של הרבנות האור־טודוכסית ולא של זרמים אחרים, הנותנים פירושים שונים או מהפל־מים בכלל מאיסורים מסויימים (בענין הממזרים, לדוגמא).

● האם אין משום הוכחה חותכה ביותר שלא מובן כי רק גיור כה־לכה הוא הוא שתופס בעובדה ש־ביהמ"ש העליון לא דחה על הסף את בקשתה של הלן זיידמן; אדרבא, כל הפרשה והלחצים שהופעלו עליה היו כתוצאה מהפחד של הממסד הקלריקלי כי ביהמ"ש העליון אכנם יכיר בגיור הרפורמי.

● האם אין מכוח הוכחה מוב־הקת שאין לפרש גיור רק לפי ההלכה בכך שבאותו חוק עצמו, בניגוד מובהק להסקפה ההלכתית, אינו מוכר כיהודי בן לאם יהודיה שהצטרף לדת אחרת? האם לא היה זה פרופ' זילברג עצמו שפסק ב־בג"ץ רופאיזן ברוח זו, בטענו כי החוק אינו הלכתי אלא חילוני? הרי באומה לא הכתנה בחזון עקב תיקון החוק.

ד"ר ג. ד. מבורך
תל־אביב

שיטת פיתוח חדשה

שר הקליטה מר נתן פלד הציע בעת ביקורו במגדל העמק שיטת פעולה חדשה כביכול שביסודה מיק־בץ של 3 ערי פיתוח סמוכות אשר יקבלו תמריצים עדיפים לקליטה ו־לפיתוח עד להבאתן לידי עצמ־אות כלולית.

לדעתי חותרת ההצעה למלקטי־ביות ברורה בבחירת מוקדי הבניה בעיירות הפיתוח. כלומר, לצמצם את מספר הישובים המקבלים סיוע מטעם משרד הקליטה ומשרד השי־כון, „ולהתלבש" על מס' ישובים מצומצם, בדרך כלל המשגשגים ו־המפותחים ביותר, לפי הכלל שאת הישוב הגדול והמשגשג יש למתוח עזר.

במסגרת קליטת העליה כדאי גם לנסות ולפתח את האיזורים הנח־שלים והנרומים ביותר, אלא שנראה הדבר שדווקא הישובים הזקוקים ב־יותר לפיתוח יישארו עוד מתצית יובל בהזנחתם ובשממונם. צר לי עליכן חצור, בית־שאן, מצפה־רמון — אולם כך קבע משרד הקליטה ואין פוצה פה ומצפצף. עובדה גמו־רה ועגומה היא שנחיות מינהלית של פקידים, ולו גם מוכשרים ביו־תר, עדיפה על איכלוס וישוב הארץ.

ב. שלומא
מנחמיה

גבעת סביון

בין סביון לקרית-אונו

דירות למכירה

החלה ההרשמה לשלב א'

דירות בנות 3-4 חדרים

קרקע פרטית

נא לפנות:

אפריקה ישראל להשקעות בע"מ

מייסדי ובוני סביון

בת"א: רח' אחד־העם 13, טל. 50281 ● בסביון: מרכז מסחרי טל. 751540

חברת

השמירה בע"מ

הגדולה והוותיקה בישראל

המשרד הראשי תל-אביב, בן-יהודה 77, טל. 223128/9, 245154/5.

מתכבדת להודיע על

העברת סניף תל־אביב

למשכנו החדש ברח' שפ"ד (רבינוביץ) 16 ת"א

טל. 54681-2-3

שמירה * אבטחה * חקירות
מערכות אזעקה * אחזקה

משרד הסעד — עירית ירושלים, המחלקה לחינוך — משרד החנוך והתרבות

המכון להכשרת מדריכי נוער מודיע על:

רישום מועמדים ללימודים לקראת התואר

„מדריך מוסמך" (מחזור ו')

מתקבלים: ירושלמים בני 21—32 בעלי השכלה של 12 שנות לימוד. יועדפו מועמדים בעלי נסיון קודם בהדרכת נוער. במקרים מיוחדים יתקבלו גם מסיימי 11 שנות לימוד.

לימודים: במכון נמשכים 15 חודשים, ברציפות. בשעות לפנה"צ יתקיימו השיעורים העיוניים ואילו בשעות אחה"צ יעסקו התלמידים בעבודה מעשית מודרכת.

במשך תשעה החודשים הראשונים יקבלו תלמידי המכון מילגה חודשית בת 150.— ל"י. בששת החודשים הנותרים יעסקו בהדרכת נוער בשכר (במשרה חלקית).

תעסוקה: בוגרי המכון אשר יעמדו בבחינות יעסקו בעבודת הדרכה בבתי הנוער בירושלים (או במסגרות דומות) בתנאי שכר השווים לאלה של מורה מוסמך.

לתלמידים שיזכו להערכתו החיובית של הפיקוח, יוענק התואר „מדריך מוסמך" בתום שנה אחת של עבודה מעשית.

רישום ופרטים: במכון להכשרת מדריכי נוער שליד המדרשה לעובדים חינוכיים סוציאליים, רח' בית הערבה 7, ירושלים, טל. 37838, 65912 שעות המשרד במכון 08.00—14.30.

החלה מכירת הדירות בשלב ב'

שלב א' נמכר!

בריכת שחייה פרטית

נוה־ירק

פתח תקוה

נוחות, יופי וסגנון בלעדיים!

• דירות רווחה בנות 4 ו־5 חדרים בשטח של עד 160 מ"ר • חדרי שינה גדולים במיוחד • דירת-הורים הכוללת חדר שינה, חדר הלבשה, חדר איפור, נוחיות ומקלחת • מעלית עם הפעלה אוטומטית לשבת • סליק אשפה מרכזי • גנים המתוכננים על־ידי בעלי מקצוע • בריכת שחיה פרטית • מגרשי משחקים לילדים.

נוה-ירק, נבנית על־ידי:

can-am קן-אם

קן-אם, חברה קנדית אמריקאית לפתוח בע"מ, תל־אביב, שדרות שאול המלך 39, בנין B חדר 305, טלפון: 260822.

מחיר החל מ-129.900 ל"י

תדריך: סע מתל־אביב לאורך דרך פתח־תקוה, פנה ימינה לרחוב ברומפלדור והישר עד לשלט של חברתנו.

* המחיר עלול להשתנות בלי הודעה מוקדמת

טולידנו: 200 מיליון ל"י יושקעו ב־2 תוכניות חומש בכפר הערבי בישראל

ההשקעות נתנו תוצאות — גיאות ✶ המצב הכלכלי של הערבים שפיר ✶ הצטרפות למחבלים פחתה ✶ מצטער שלא נתקבלה דעתו בעניין בירעם ואיקרית

(ע). — יועץ ראש הממשלה לענייניים ערביים, מר ש. טולידנו, הביע היום את צערו על כך שראש הממשלה, הגב' גולדה מאיר, לא קיבלה את דעתו שיש להחזיר לכפריהם את תושבי בירעם ואיקרית.

מר טולידנו, שהרצה במועדון בית ברנר בתל־אביב, הוסיף כי גם לאחר שנתקבלה החלטת הממשלה, שלא להחזיר את תושבי שני הכפרים האלה, לא שינה את דעתו בעניין זה, אך בתור פקיד ממשלתי בכיר, דעת הממשלה היא הקובעת בעיניו.

איך להתגבר על קיצונים

בהרצאתו, שהוקדשה בעיקר לערביי ישראל וירושלים, שבבעיותיהם הוא עוסק בתוקף תפקידו, הטעים מר טולידנו, כי לא זכור לו שבעניין כלשהו הנוגע לשטח פעולתו, נמנעו מלקבל את עצתו.

הוא יצא בחריפות נגד תופעות של התנכלות לערבים, כפי שקרה באחת ההתפוצצויות בתחנה המרכזית בתל־אביב, כאשר המשטרה היתה טרודה, בעיקר, בהצלת ערבים מפני יהודים שביקשו לפגוע בהם.

הוא הזכיר גם את התקרית, שבה עלה המון נסער על הרובע הערבי ברמלה, בעקבות תאונה, שבה דרס נהג ערבי שלא בכוונה תושב יהודי.

למשטרה יש הוראות ברורות למנוע מקרים מעין אלה, הטעים יועץ ראש הממשלה.

השוואה בעקבות נפילת הקו המפריד

בנתחו את הבעיות המתעוררות בקשר עם 950,000 ערביי השטחים המוחזקים, 70,000 ערביי ירושלים ו־380,000 ערביי ישראל, הצביע הנואם על העובדה שמבחינה כלכלית מצבם של הערבים הוא עתה טוב.

הוא ציין, שכאשר נפל הקו המפריד, בעקבות מלחמת ששת הימים, יכלו תושבי הכפר בקה אל־גרביה, שהיתה מחולקת לשניים מאז 1948, להיווכח באיזו מידה התקדמו הכפריים בשטח תחת שלטון ישראלי, לעומת הפיגור המשווע שעדיין היה מנת חלקם של התושבים בחלק השני של הכפר.

בהקשר זה אמר מר טולידנו, שבמסגרת שתי תוכניות חומש, משקיעים השלטונות בכפר הערבי בישראל סכום כולל של 200 מיליון ל"י, השקעה שנתנה תוצאותיה בגיאות כלכלית.

„אין טוב מהממשל הישראלי"

הן הערבים מהשטחים והן הערבים החיים דרך קבע במדינת ישראל, משוכנעים עתה שאין טוב מאשר הממשל הישראלי, אמר הנואם. הוא הביא כהוכחה את העובדה, שרבים מבין 180 אלף מבקרי הקיץ שבאים אלינו, הביעו את המשאלה לחזור ולהשתקע כאן.

בין אלה, אנשים שעזבו את הארץ עוד ב־1948, בזמן מלחמת העצמאות.

מר טולידנו אינו צופה לביטול מוחלט של תהליך הצטרפות תושבים ערביים מישראל לארגוני החבלה, אך הוא סבור כי הלאומנות נמצאת בסימן ירידה וזאת בגלל שלוש סיבות:

✶ שגשוג כלכלי.

✶ רגיעה בגבולות.

✶ ויציאת הסובייטים ממצרים.

מר טולידנו התעכב במיוחד על פינוי היועצים הסובייטיים ממצרים, בציינו שהחלטת סאדאת השמיטה את הקרקע מתחת רגלי אלה ששמו יהבם על בריה"מ.

אין מפלים דרוזים

יועץ ראש הממשלה, המטפל גם בבעיותיהם של 33 אלף דרוזים במדינה, הביע את הדעה, שבציבור מקובלים עתה מושגים מוטעים, כאילו מופלים הדרוזים לרעה.

הוא הצביע על כך שכפרי הדרוזים מקבלים מענקים גדולים פי שלושה מאלה המוקצבים לכפרים שבסביבתם לפי גולגולת. יתר על כן, מפלגת העבודה החליטה לקבל דרוזים לשורותיה.

בהזדמנות זו גילה הדובר, כי ב־15 באוגוסט יתחיל הדרוזי הראשון לכהן בשורות משרד החוץ הישראלי. זה אדם צעיר, בעל השכלה, אשר נתמנה לקונסול לענייני הסברה בניו־יורק.

הדרוזים נהנים גם מתעסוקה מלאה ואינם סובלים מהפקעת קרקעות. היום יש ששה קאדים לציבור של 33 אלף דרוזים, בעוד של־300 אלף מוסלמים יש רק חמישה קאדים.

בהתייחסו לבעיית הערבים במזרח ירושלים ציין מר טולידנו, כי בבחירות הבאות לעיריה יהיו 38 אלף ערבים בעלי זכות בחירה. הדבר יעניק להם השפעה ניכרת על הרכב הרשות המוניציפלית.

„ירושלים שייכת לעם היהודי"

אמר הפטריארך הרומני לרב גורן ✶ מתנגד לבינאומה של העיר

(ע). — ראש הכנסיה היוונית־האורתודוכסית ברומניה, הפאטריארך יוסטיניאן, אמר בפגישה בבוקרשט עם הרב הראשי האשכנזי לתל־אביב — יפו, הרב שלמה גורן, כי הוא מתנגד לבינאומה של ירושלים, וכי ירושלים שייכת לעם היהודי.

הרב גורן חזר ביום ו' לפנות בוקר מביקור ברומניה, כאורח הפדרציה של הקהילות היהודיות במדינה זו, לרגל חגיגות יום הולדתו ה־60 של הרב הראשי ליהודי רומניה, הרב משה רוזן. הוא מסר, כי בפגישה עם מנהיג הכנסיה ברומניה, אמר לו הפטריארך כי הוא מתנגד לבינאום ירושלים. „אם פותחים את התנ"ך רואים למי צריכה להיות שייכת ירושלים. היא שייכת לעם היהודי, וכך צריכה להישאר, ואני מתנגד לבינאומה", אמר.

בביקורו נאם הרב גורן פעמיים בפני קהל של אלפים בבית הכנסת הגדול קהאל בבוקארשט, וערך סיור בקהילות ב־12 ערים ברחבי רומניה, שם הופיע בפני הציבור היהודי שהתכנס בהמוניו בבתי הכנסת לשמוע את דבריו.

כן נפגש הרב גורן עם שר הדתות ברומניה, פרופסור דוגרו, ודן עמו בבעיות הדתיות של יהודי רומניה.

במסגרת הביקור השתתף הרב גורן בכנס של ראשי קהילות במזרח אירופה שנערך בבוקארשט, בהשתתפות נציגים מהונגריה, ויגוסלביה.

יצויין, כי הרב גורן הוא היחיד מבין כל המתמנים שנתנו לו אפשרות להופיע ולנאום בפני כל הקהילות היהודיות.

נמל אשדוד מופעל רק ב־20% מתפוקתו

פגישת פועלי התפעול וההנהלה — ללא תוצאות

מאת עמוס הדר, סופר „הארץ"

פועלי התפעול בנמל אשדוד ממשיכים גם היום בשביתת האטה שבה פתחו ביום חמישי שעבר. הנמל מופעל מאז השביתה רק ב־20% מתפוקתו.

פגישה שנערכה ביום ו' בין נציגי פועלי התפעול, מזכירות פועלי אשדוד, ההסתדרות והנהלת הנמל — נסתיימה ללא תוצאות. מנהל הנמל, מר מרדכי ברגר, דרש להפסיק את השביתה ולעבור לדיון בתביעות העובדים. כן הציע, להקים ועדה מקצועית שתהיה מורכבת משני יושבי ראש מועצת הייצור (נציג הפועלים ונציג ההנהלה), נציגי המדור למועצות ייצור בהסתדרות המכון לפריון עבודה, נוסף לשני אנשי מקצוע, שתבדוק את דרישות הפועלים ותכריע.

הפועלים דחו את ההצעה. הם עומדים על דרישתם לשלם לעובדים שפרקו מטען ציבורית ב־8 שעות עבודה פרמיה של 100 שעות, שפירושה פרמיה של 1200 אחוז (בכסף — כ־500 ל"י בעד 8 שעות עבודה).

היום תיכנס, כנראה, המחלקה לאיגוד מקצועי בהסתדרות לתווך בין הפועלים ובין ההנהלה. שר התחבורה, מר שמעון פרס, קיבל דו"ח מפורט על המצב, אך בשלב זה אינו מתערב בסכסוך, מתוך תקווה שיימצא פתרון בין הצדדים.

הבעיה העיקרית: שינוי נורמות

חוגים ברשות הנמלים מסרו לסופר „הארץ", כי העימות עם פועלי התפעול בנמל אשדוד היה צפוי זה מכבר. אך נראה שההנהלה לא רצתה בעימות כזה בעונת ההדרים. הבעיה המרכזית בנמל אשדוד היא הפעלה שוטפת של מועצת הייצור, תוך הבאת הציוד החדיש בחשבון לשינוי הנורמות. היום אין מועצת הייצור פועלת באופן שוטף כיוון שהפועלים אינם מעוניינים, כנראה, בהפעלתה.

השביתה לא אושרה על־ידי מועצת פועלי אשדוד, אך מועצת הפועלים אינה מתנגדת לה. סבורים, כי במצב היחסים בין פועלי התפעול ובין מזכיר ההסתדרות, אין לצפות שהדרגים העליונים בהסתדרות יפעלו להפסקת השביתה, ומכאן החשש להחרפת הסכסוך.

הפגנת הזדהות במסע לבירעם ואיקרית

מאת נחמן פביאן

יותר מ־1000 ישראלים באו אל חורבות הכפרים בשיירה של מכוניות ✶ הסבו עם העקורים

הבישוף ראיה נישא על כתפי הקהל בהפגנה למען עקורי בירעם שנערכה בשבת בתחומי הכפר

יותר מ־1000 אורחים מישראל, בהם מרצים באוניברסיטאות, אנשי־רוח וסטודנטים, עלו אתמול לחורבות בירעם ואיקרית במסע של הפגנה והזדהות עם עקורי הכפרים.

הם התארגנו בשיירת מכוניות, משאיות ואוטובוסים, וביקשו להסב עם העקורים, שהתרכזו בשתי הכנסיות שבאתרים הנטושים. „החלטנו לערוך את ההפגנה בתיאום עם אנשי ועד הכפר בירעם, כי חשבנו שטוב יותר להפגין נוכחות בשטח מאשר לעורר את דעת הקהל מבחוץ," אמר מארגן ההפגנה, מר אלכס מסיס, מפעילי תנועת העולם הזה — כוח חדש, המבקש להדגיש כי הפעם אין זה אירוע מפלגתי, כי אם הפגנה אזרחית כללית למען תיקון העוול שנגרם על־ידי ההחלטה הממשלתית שלא להשיב את העקורים לבתיהם.

אנשי הקיבוצים הגיעו

ההוכחה: אנשי קיבוצים של השומר הצעיר, שהגיעו למקום בניגוד להחלטה המפורשת של מרכז מפ"ם, שלא להצטרף להסעת־ההפגנה, משום שלא היה לדעתם מספיק זמן לארגנה. באו חברי קיבוצים ממגן, גבולות, כרם־שלום שבדרום וחברי קיבוצים סמוכים של התנועה בצפון. בשטח, נראו אפילו כמה צעירים חניכי השומר הצעיר לובשי החולצה הכחולה ועונדי השרוך התנועתי. רק יורם קניוק, מבין הסופרים שהשתתפו בפגישה עם ראש הממשלה, השתתף אתמול בהפגנה.

מרבית העולים לבירעם ואיקרית הצטרפו להגיע עם בני משפחותיהם. הנשים והילדים התפרסו בשטח, ביערות העצים וקשרו שיחות עם תושבי בירעם העטופה שהתמקמו באיזור הכפר לפני שבועיים, לאחר החלטת הממשלה.

אחת המשפחות

משפחה אחת היתה משפחת כורי. אבי המשפחה רוברס, הוא בעל מסעדה בחיפה, שנעל אותה לאחר שועד עקורי בירעם החליט שעל המשפחות לשוב ולהתמקם במבנים הנטושים. אליו הצטרפו רעייתו מינרבה, וארבעת ילדיהם, בני ה־7, 6, 5, ו־2½. „הבאנו מיטות מתקפלות וכמה מטלטלים והתמקמנו בכנסיה, מזה שבועיים. אנו מצפים שנוכחותנו תעזור להשיב לנו את ביתנו המקורי בבירעם. אנו חושבים לשבת כאן עד שהכפר יוחזר לידינו. אנו סובלים מהתנאים הקשים וחוששים שמא נאבד לקוחות של המסעדה. אולם, אנו מאמינים בצדק המאבק. עם המשפחה שהתה אורחת מבנות הכפר שזה עתה הגיעה כתיירת מלבנון. היא סירבה להזדהות.

מיטות בכנסיה

בנין הכנסיה קטן מלהכיל את המסות הרבות. המקום נראה כמחנה עקורים טיפוסי. ליד הקירות נערמים המזרונים וילדים מתגלגלים על המיטות. בפינה מרוחקת עומדים פרימוסים ועליהם מבשלים את הקפה אותו מגישים לאורחים שבאו מרחוק, כדי לעשות עם העקורים.

ילדי העקורים מתרוצצים אף הם בין האורחים. הם לובשים גופיות לבנות ועליהם כתובות „שלח את עמי לבירעם" וציורי צלבים ומגיני־דוד, מצויירים בצבע אדום בנוסח ההפגנות האמריקאיות. הם מחזיקים בשלטים הקוראים לצדק לעקורי בירעם ותולים שלטים נושאי כתובת: „ועקי ארץ אהובה".

ברכת הבישוף ראיה

הבישוף יוסף מ. ראיה, ראש העדה היוונית־קתולית הגיע אף הוא למקום. בפאתוס האופייני לו הוא קורא ברכה כתובה, שבה הוא חוזר על נאמנותם למדינה של תושבי הכפרים איקרית ובירעם ומציין, כי מעולם לא פגעו בני הכפרים בבטחון המדינה. הוא מביע תקוה, שילדי העקורים ישובו וישחקו ברחובות הכפר.

האם הבישוף ראיה, היווני־קתולי מייצג אתכם? שאל סופר „הארץ" את האב אליאס שאקור המרוניטי. כן, הוא משיב. למרות שהבישוף נימנה על כנסיה אחרת, יש לו יפוי כוח מלא לעסוק בענינו, שכן הכהנו משך 25 שנים.

„קינן בשם א"י השלימה"

אחרי הבישוף עולה לבמה דובר המפגינים, הסופר עמוס קינן. „באנו בשם ארץ־ישראל השלימה, השלימה עם הכוזר ועם המצפון ולא נניח ונשקוט עד שיתוקן העוול. איננו חוששים מתקדימים. אנו דורשים תקדים של עשיית צדק".

לאחר מכן דיבר נציג הכפר בירעם, אסמיר גינר: „האמנו לכל ההבטחות שניתנו לנו בין בכתב ובין בעל־פה. האמנו שנשוב לכפרנו. על אף החלטת הממשלה, אנו ממשיכים להאמין בצדק הישראלי ואמונתנו זו הולכת וגוברת מיום ליום ומשעה לשעה. אנו אסירי תודה מאוד להתעוררות המצפון הישראלי כלפינו. ולנעשה, נאמר ונכתב בחברה הישראלית בענין צדקת בעייתנו.

האיש מציין את הכרזתו האחרונה של היועץ לעניינים ערביים, ש. טולידנו כי לדעתו יש להחזיר את עקורי בירעם ואיקרית לכפריהם.

נגד הון פוליטי

לאחר הדוברים האלה. נשאו דברים הסופר, איש רק"ח תאופיק זייד. איוב מטאנס, יו"ר ועד העקורים כעס: „אנו לא מסכימים. איננו רוצים שאנשים יעשו הון פוליטי מהבעיה. היוזמה לצעדים ההפגנתיים צריכה להיות של אנשי הכפר ובתיאום עמם". מר מטאנס מבקש לשמור על האוירה הבלתי מפלגתית של האירוע ומגרש מחלקי כרוזים, ממפלגות שונות שביקשו לנצל את ה„הפנינג" למטרותיהם. מבירעם ממשיכה השיירה לאיקרית. שם נפגשים המפגינים עם קבוצה מעקורי הכפר.

הנשים מקוננות

נשות העקורים מקוננות בפני הבישוף ראיה. הבישוף מביע גם שם את אמונתו במאבק למען העקורים. יחד עמו נושא דברים ח"כ אורי אבנרי. המבטיח לשוב ולהזכיר לציבור את הבעיה.

מאן דהוא מהמפגינים ניגש אל הבישוף ראיה ושואל אותו אם לא יהיה נכון לנצל את עניין איקרית ובירעם — כדי להשפיע על דעת הקהל האמריקאית בתקופה זו של בחירות.

הבישוף משיב: „לא. מוטב לי להידיין עם ממשלת ישראל ולא עם דעת הקהל האמריקאית ואף לא עם שלטונות הוואתיקן".

המפגינים מעודדים לכרות הסיפוס לחורבות איקרית ובירעם.

נמסר, כי פה עומד לקום ועד ארצי למען העקורים ובראשו הבישוף ראיה.

תוכנית שכולה באך

בפסטיבאל הישראלי

מאת אורי אפשטיין

תוכנית המוקדשת כולה לבאך, בפסטיבאל הישראלי, כללה ברובה הגדול יצירות קוליות עם מקהלה וזמרים סולנים — קאנטאטה מס' 140 ומאגניפיקאט. אלה יצירות שבגלל הרכבן נדירה השמעתן בקונצרטים של כל ימות השנה ולמענן שכמותן יש אפוא לברך על קיומם של אירועים מסוג הפסטיבאל. קשה לומר זאת גם על הסוויטה מס' 3 לתזמורת, שאומנם שימשה כפתיחה חגיגית אך בוודאי אינה זקוקה לפסטיבאל כדי לזכות בביצוע. לכן מצער במקצת היה, שבמקומה לא נבחרו יצירות מבין הסימפוניות הכליות הפתוחות רבות מן הקנטאטות של באך הנבנות עם האהרות הנשכחים של המוסיקה התזמורתית.

שתי היצירות הקוליות מראות את באך בשניים מצדדיו השונים הנגודים: התפילתיות המופנמת האינטימית של הקאנטאטה מס' 140, שהמקהלה בה מביעה את רגשות האמונה של קהל־מתפללים, והסולנים מבטאים רעיונות מיסטיים על היחסים שבין האלוהות ונשמת־האדם; ולעומתה ה„מאגניפיקאט" כשיר־הלל מפואר ורווי־שמחה הפונה אל עולם ומלואו כדי שיצטרף אל הנרגם הכלולי של השבח לאל.

בשתיהן קובעת המקהלה את האקלים הרוחני של היצירה. מעטות הן ההזדמנויות בהן ניתן לדעת בהנאה טהורה ובלתי מובעת מזימרה מקהלתית כפי שהעניקה מקהלת התזמורת הסקוטית הלאומית. עצם גודלה של המקהלה הנו כאן גורם כמותי שנעשה איכות, כי הוא יוצר עוצמה מלאה ומעוגלת ללא צורך באימוצם של הקולות הבודדים. כאשר זמריה של מקהלה גדולה כל כך נבחרו, כפי הנראה היטב, גם על פי יופיים של הקולות. האינטימיות־לאומיים המשתתפים בה, והאיזון בין הקולות נשמר בתשומת לב יתרה, מתקרבים מאוד אל האידיאל של צליל הזמרה המקהלתית. הזהות פנימית עם התוכן ותחושת מסירות, יחד עם ליכוד מידכי ודקות־הבחנה בגוונים דינאמיים נזדמן כאן במפגש של סגולות שלא לעתים קרובות מוצאים אותן במקהלה אחת.

קול־הסופראן של שילה ארמסטרונג נשמע כלטיפה בצלילים, אף ברגיסטרים הגבוהים ביותר, והוצג מיזוג נדיר של יופי תושני עם רגישות מופנמת הנובעת מתוך התייחסות מעמיקה לתוכן המילולי והמוסיקלי. הלן ווטס, זמרת המצו־סופרן האנגליה, מגלמת את אצילות הרוח בקולה החם ובתחושת היושר הכנות שבהבעתה. זמרת הסופרן הישראלית גילה ירדן השתלבה בכבוד וביכולת בצוות זה של קולות מן הדרג הבין־לאומי הראשון. בהירותו הקורנת של קול הטנור של ג'ראלד אנגליש הולמת להפליא את רוחן של יצירות כנסייתיות, וקול־הבאריטון העמוק, התרבותי והמטופח של הלל ג'נמר ריוך ביטא היטב את הלירות של הקנטאטה.

המנצח טארי ברתיני הדריך את האנסמבל הקאמרי הישראלי ואת האמנים בביצוע מלוטש, מהוקצע והיותי בו הושם הדגש על תחושת המתח הדרמאטי ועל טמפי מהירים — לפעמים אף יותר ממה שנראה עולה בקנה אחד עם התוכן התפילתי והמסגרת הכנסייתית המקורית שלמענה חוברו היצירות.

ג'ובילי סינגרס יובאו על־ידי אורי במקום גודיק

(ע). האמרגן יעקב אורי יצא ביום ו' במטוס אל־על לאתונה כדי להיפגש עם נציגי הלהקה ג'ובילי סינגרס האמריקנית, המורכבת מזמרים כושים לשירי עם ודת. מר אורי נתבקש להביא את הלהקה ארצה במקומו של האמרגן גיורא גודיק שעמד להביאה אך יצא מן הארץ, וכיוון שהלהקה שוהה כעת ביוגוסלביה — ייפגש מר אורי עם נציגיה להחתמת החוזה באתונה. למר אורי אין כל קשר עם גודיק ונושיו לא יהיו זכאים לשום תמורה מן ההכנסות.

עבר ללבנון ונאשם במסירת מידע

(ע). תושב רמת הגולן, שעבר ללבנון ומסר שם ידיעות בטחוניות, הועמד לדין ביום ו' לפני בית משפט המחוזי בנצרת.

הנאשם תופיק חוסיין אל מרעי, בן 21, דרוזי ממגדל שאמס, עבד באזור כפר שמאי בגליל העליון כאשר, ב־18 ביוני עבר מאזור גוש חלב ללבנון. בהגיעו לשם, מסתבר מכתב האישום, נעצר ונחקר על־ידי אנשי המודיעין הלבנוני להם מסר מידע שהיה ברשותו ועלול להיות לתועלת האויב.

120 יורשו לחזור לרמאללה ושכם

(ע). הממשל הצבאי אישר בקשות של כ־120 איש ואשה, בהם מספר משפחות, השוהים בארצות ערב, לשוב לאזור שכם ורמאללה במסגרת איחודי המשפחות.

בניין לישכת העבודה בכפר קבלאן, 15 ק"מ מזרחית לשכם, חובל אור ליום שבת. לבנין נגרם נזק מועט, חשודים נעצרו לחקירה.

תחתום ערבות לבעלה החשוד בבעילת קטינה

מאת סופר „הארץ", לענייני משטרה

השוטרים, שהיו בסיור שגרתי, הבחינו במראה לגמרי בלתי שגרתי: במכונית שחנתה לפניהם נמצא איש מבוגר עם צעירה — אחר כך הוברר כי היא קטינה — שהיתה עירומה כביום היוולדה.

האיש נעצר והובא ביום ו' לבית משפט השלום שם ביקש בא כח המשטרה, רס"ל אשר כהן, לעצור את החשוד בקיום יחסים עם קטינה בניגוד לרצונה. אולם עו"ד חיים קאזיס הציג בפני השופט מגורי־כהן מכתב, בכתב ידה של הצעירה, בו היא מצהירה על אהבתה לאיש המבוגר (הנשוי ואב לילדים). במכתב מציינת הצעירה כי אביה מכה אותה. היא מעדיפה להיות בחברתו של החשוד מאשר בבית הוריה.

רס"ל אשר כהן הוסיף כי החשוד בעל את הקטינה ב־20 ביולי וכאשר נעצר, בסוף השבוע, שוב קיים עמה יחסים.

עו"ד קאזיס אמר, כי בתקופה שבה אנו חיים, בתקופה של מתירנות, מפתות הנערות את האנשים. השופט שיחרר את החשוד בערבות של 2,000 ל"י, שעליה תחתום... אשתו.

נמצא הסטודנט יוסף שרון שנעדר מביתו מאז יוני

הסתתר בואדי בכרמל, במחנה צבאי עזוב ליד עתלית, על פסגת הר ועל חופ־ים ✶ איבד 15 ק"ג ממשקלו, נתגלה על־ידי אביו

(ע). — יוסף שרון (20), סטודנט בקורס ד' בפקולטה להנדסה כימית בטכניון, שנעלם בנסיבות מוזרות ב־20 ביוני מבית אביו בחיפה, נתגלה אור ליום ו' על ידי אביו כשהוא ישן על חוף הים סמוך לקיבוץ נוה ים, ליד עתלית.

על נסיבות גילויו של הנעדר נודע כי ביום ה' סמוך לשעה 8 בערב, נתקלו שני חברי קיבוץ נוה ים בצעיר, מגודל זקן, ששוטט על שפת הים. הצעיר עורר חשד שהוא תר אחרי מזון. אחרי שהשניים זיהו אותו הוא ביקש מהם להימנע מלדווח על גילויו. אלא שהשניים התקשרו עם אביו המהנדס אשר שרון, סמוך לשעה 1 אחר חצות. האב שכמעט נואש מלמצוא את בנו, יצא בו במקום במכוניתו אל חולות חוף נוה ים. הוא גילה את בנו ישן מתחת לשיח.

האב מצא את בנו לאחר שאיבד 15 קילו ממשקלו. הבן האובד חזר לבית האב בחיפה.

הצעיר הסתתר, במשך שלושה שבועות בואדי, ליד רחוב דרך הים במורד הכרמל בחיפה. לאחר שערבי נתקל בו במקום מחבואו, עבר לבסיס צבאי עזוב ליד עתלית. את הדרך מחיפה לעתלית עשה ברגל. קצין משטרה צבאית, שערך סריקה במקום, נתקל בו והצעיר זיהה את עצמו על סמך תעודותיו.

לאחר מכן עבר לפיסגת הר דרומית, לבית אורן. ומשם לשפת־הים בין מושב הבונים לעתלית, עד שהרעב הציק לו והוא הגיע לסביבות קיבוץ נוה ים, שם נמצא ביום ו' לפנות בוקר. הצעיר סירב למסור על נסיבות היעלמו.

הכומר אמר: הוא חי

כומר משפרעם שהפעיל כוחות פארא־פסיכולוגיים במהלך החיפושים אחר הסטודנט יוסף שרון, קבע עוד לפני כחודש ימים כי הצעיר הנעדר חי ומשוטט באזור החוף צפונית לחדרה, בסביבה שבה נתגלה לבסוף, נמסר ביום ו'.

האב, אשר שרון, מהנדס, אמר כי אבן נגולה מעל לבו והוא שפע חיוכים נוכח גילוי בנו האובד.

אותה שעה כבר שהה הבן בדירתו שברחוב צדקיהו בחיפה. האב סיפר, כי במהלך החיפושים שנמשכו כ־6 שבועות. הסתייע רבות בחבריו של הבן מהפקולטה לכימיה בטכניון.

„לא ידע על החיפושים"

בתשובה לשאלה אם ידע על החיפושים הנערכים אחריו, השיב בשלילה, וציין כי זה ממש תענוג להיות הרחק מהציביליזציה. יחד עם זאת אישר, כי פה ושם נפלו לידו עתונים שהשליכו נהגים בדרך או היו מוטלים בבניין ליד עתלית.

בשעת הלילה הועברה הידיעה על גילויו אל אמו ואל ידידו בחולון, והאם יצאה מיד לפגישה הנרגשת עם בנה.

הוצאות בחישוב רב

הוא ציין כי את 70 הל"י שהיו ברשותו הוציא בחישוב רב והוא ניזון גם לעתים מפירות במטעים בדרך, ומצברים אותם קטף כדי להשביע את רעבונו. בלילות נהג לנוע ממקום למקום ונתכסה בכיסוי מכתית שמצא בדרך.

האב סיפר כי בנו משך כחודש ימים מעבודתו כמהנדס בעירית חיפה, ותר את הארץ בעזרת חברי של הבן. הוא הודה לכל אלה שסייעו בחיפושים אחריו. יוסף שרון גילה נכונות לספר הכל על הקורות אותו משך השבועות שבהם נעדר, אך סירב להתיחס למניע שהביאו לצעוד צעד זה: הוא הבטיח, כי לאחר שיתאושש קמעה יספר לאביו את המניע למעשהו זה.

פועל בניין ממחנה פליטים בעזה זכה ב־150 אלף ל"י בפיס

(ע). — תושב מחנה הפליטים מועזי שבעזה זכה ב־150 אלף ל"י בהגרלת מפעל הפיס, שנערכה ב־3.8. הזוכה הוא סייד כחמוד כצרי ממחנה הפליטים מועזי, רווק, פועל בניין, המתגורר ביפו.

ביהמ"ש הורה על הפסקת עינוגים ומזנונים במדינת אכזיב

(ע). החלטת ביניים על הפסקת עריכת עינוגים וקיום מזנונים בשטח בקתו של אלי אביבי באכזיב, נתקבלה ביום ו' בנהריה על־ידי שופט השלום הראשי במחוז הצפון, יעקב בר־זאב, לבקשת נציג היועץ המשפטי מחיפה, עו"ד מנחם נחליאלי.

120 ילדים הורעלו במחנה צופים

מאת סופר „הארץ" בחיפה

120 ילדים בגיל 12 הורעלו בסוף השבוע שעבר במחנה צופים של שבט „הכרמלי" בחיפה שנערך בחורשות כפר החורש. עשרות נשלחו לבתיהם, ביום ה' האחדים נשלחו לטיפול בבתי חולים שלאחריו חזרו לבתיהם. המחנה שנערך להסתיים היום התפרק אתמול.

דיון בוועדה המחוזית על תוכנית מלון הייאט

מאת גדעון אלון,
סופר „הארץ" בירושלים

הועדה המחוזית לבניין ערים בירושלים דנה בישיבתה המיוחדת שלשום בהחלטתה של הועדה המקומית לתכנון ולבניה לשנות את סעיפי התכנון, שלפיו לא יעלה גובהו של מלון הייאט בשפולי הר הצופים על ארבע קומות. יו"ר הועדה מר רפי לוי אמר כי לא נתקבלה כל החלטה בתום הישיבה, שנמשכה שעתיים.

עם זאת נודע, כי מרבית חברי הועדה המחוזית הביעו בדיון דעה שיש לאמץ את החלטת הועדה המקומית, כך שגובהו של המלון יהיה 12 מטר עם חריגות מינימליות.

נקבע הרכב הועדה המכינה לבחירת הרבנים בירושלים

מאת גדעון אלון,
סופר „הארץ" בירושלים

הנהלת עיריית ירושלים קבעה שלשום את הרכב הועדה המכינה לבחירת הרבנים הראשיים בירושלים, לאחר שהושג הסדר על דעת נציגי כל המפלגות.

נציגות עיריית ירושלים בועדה המכינה מורכבת מ־18 איש, לפי המפתח הבא: 8 מערך, 3 גח"ל, 3 אגו"י, 2 מפד"ל, 1 עולי בבל, 1 פאג"י. עתה יתווספו אל 18 נציגי העיריה גם 18 נציגי המועצה הדתית וכמספר הזה נציגי בתי הכנסת. בסך הכל ימנה הגוף הבוחר 54 איש.

„בירת הנוער השתלטה על עיריית ירושלים"

(ע). — מועצת בירת הנוער בבירה החליפה ביום ו' למשך יום אחד את מועצת עיריית ירושלים, לאחר טקס קצר שנערך באולם הנהלת העיריה. ראש העיר, מר טדי קולק, ציין בדברי ברכתו את ההצלחה ללא תקדים של בירת הנוער, ומסר את כתב המינוי כראש עיריה לנער רפי לוי, כראש העיר של בירת הנוער.

תנו לה

תנו לה... היא ראויה לטוב ביותר!
תנו לה את שמגיע לה.
תנו לה את תדיראן!
תנו לה מכונת כביסה שפעולותיה נעשות כולן (!) מעצמן בפיקוד ותחת בקרה אלקטרונית.
תנו לה את מכונת הכביסה עם הסלקטור האלקטרוני.
תנו לה את מכונת הכביסה עם השרות לכל החיים.
תנו לה חיים קלים וטובים-תנו לה תדיראן.

תדיראן
תעשיות ישראל לאלקטרוניקה בע"מ

מבצע „תנו לה" לכבוד החגים!
כל הקונה מכונת כביסה „תדיראן" בחודש זה, רשאית להחזירה תוך חודש, מיום הקניה, ולקבל את כל כספה בחזרה.
הצעה זו באה כדי להוכיח שמכונת הכביסה „תדיראן" היא הטובה והמשוכללת מכולן.

هكذا من الأصل

هكذا من الأمل

ספורט

בעריכת יחיאל ארזי

מן היציע

זכות וחסד

מאמציהם הבלתי נלאים של ספורטאים ישראלים להצטרף ב־רגע האחרון למשלחת לאולימ־פיאדה במינכן, ראויים להערכה — אבל מעוררים, את השאלה באי־זו מידה יש ערך מקצועי ממשי להישג מקרי, אם יבוא.

האומדן מלפני שבועות אחדים, לפיו תמנה המשלחת האולימפית שלנו כ־15 ספורטאים פעילים, קרב אט־אט למציאות ועשוי להתאמת ב־ימים המעטים שנותרו לקביעת ה־הרכב הסופי.

בארץ ומחוצה לה נמשכים הנס־יונות הבלתי פוסקים להשיג את ה־מינימום המיוחל — תנאי מוקדם להשתתפות במינכן, שראשי הספורט עומדים עליו בתוקף.

גם עקביות זו ראויה להע־רכה, אף כי אצל רבים הת־עוררה „המחשבה האפיקור־סית" כי ההישגים שנקבעו מ־ראש כמינימום בלי־ציבור — המעטים שעמדו בהם במאמץ רב — אינם מבטיחים לישראל משלחת ראויה לשמה, בעלת סיכוי לעורר תשומת לב כל־שהי באחד משלבי המערכה האולימפית.

וכיוון שכך: חוזרת וצצה מדרך הטבע השאלה, אם כל זה היה ב־אמת דרוש, האם תוכנן הכל בצורה הראויה בשנים שחלפו, תוך הש־קעת עשרות רבבות לירות — אם הגענו לאן שהגענו באוגוסט 1972, עשרים יום לפני שעת האפס ב־מינכן.

*

חובב הספורט הישראלי הממוצע, המתחיל (סוף סוף) לגלות גם הוא ענין גובר באולימפיאדה, שואל ב־ימים האחרונים שוב ושוב — את עצמו ואת הבקיאים בנושא — מה השלל שיפלו הספורטאים שלנו ב־חכתם במינכן. קשה להשיב לו על כך לא מפני שאין הדברים ידועים, פחות או יותר, אלא משום שקשה לשכנעו כי „הרעש הגדול" שקם אצ־לנו סביב אירוע ענק זה משול ל־סערה בכוס מים.

אמנם בסופו של דבר ודאי לא תהיה ישראל היחידה, מ־בין 123 הארצות שנרשמו לאו־לימפיאדה, שנציגיה ישובו מ־מינכן בידיים ריקות. אבל גם עובדה זו לא יהיה בה כדי ל־טשטש את ההרגשה המאכזבת שתשתרר ברחוב הספורטיבי, כאשר ייצא המאזן הסופי.

כאשר יחלו להגיע התוצאות מ־מסלול האתלטיקה ומבריכת השחיה, מזירת המשקולות וממישטח הקלי־עה, מהתחרויות הסיוף והשיט — יוברר מעל לכל ספק, כי ההישגים שלנו צנועים וירודים מכדי לעלות לבתחרות הראשיות של־ה־ עתתות הבין־לאומיות.

ואז תתחזק ללא ספק ההכרה, כי במקום כלשהו מצויה „נקודה מתה", לפחות על סמך הדעה המקובלת כי הנוער שלנו אינו נופל במאומה מ־זה של עמים אחרים. התקלה נפר־צה, אפוא, בגורמים אחרים — לא בחוסר תקציב או בהיעדר מיתקנים כבעבר — אלא באופן טיפוח הכשי־רונות המצויים והגישה המקצועית לשיפור כושרם.

*

בפרוס משחקי 1972 הוברר שוב, כי בעוד שספורטאי ה־צמרת מגיעים רק עתה לשיא יכולתם, חל אצלנו תהליך הפוך של קפאון או נסיגה, בגלל מא־מצים רבים שירדו לטמיון ו־אכזבה טבעית שלאחר אי־הצלחה.

בחוגי הספורט שלנו נשמעת עתה הטענה, כי הגם שהכל נהגו לכאורה מיוחס שווה בתקופת ההכנות למינ־כן — יש כאלה שנהנו מיחס טוב יותר. אפילו זו האמת, כפי שנתגלתה בכמה מקרים אצל האתלטים או ה־שייטים, ספק אם נתן השוני תו־צאות של ממש.

אחת הסיבות למידותיה המצומ־צמים של הנציגות הישראלית ב־ענפי היסוד האולימפיים — האת־לטיקה והשחיה — נעוצה לא רק ב־חולשה כללית ובהיעדר מועמדים רציניים למינכן, אלא גם בבחירה לא מוצלחת של זירות המבחן ב־חוץ־לארץ. רק בשבועות האחרונים חלה תזוזה חיובית במישור זה, כ־אשר „נוצר מגע" עם האירועים ה־מתאימים, אלא שברוב המקרים הוב־רר כי מרבית הנסיעות הנכשלות חסרו כל ערך מקצועי.

כאשר מבקשים להכניע את המינימום בריצת 800 מטרים לנשים (2:05.0 דקות) קלושים מאד הסיכויים להשיגו במאבק עם אתלטיות שהישגן ירוד מ־זה או מתקרב אליו בקושי.

זו דוגמה קלאסית גם לגבי מי־רוצים אחרים, שבהם השתתפו את־לטים ישראלים בסיוריהם התכופים לאורך אירופה ולרוחבה. אם נתקלו באורח מקרי ביריב בעל שיעור קו־מה, הוברר שלא הוכשרו במידת הצורך, או שחסרו את התכונות ה־דרושות כדי להצמד אליו ולנצלו להשגת המטרה.

*

משום כך, עם כל הכבוד וההבנה ללבם של אלה שיישארו בבית, אר־לי יתנחמו בעובדה שאינם היחידים אשר ניסו להגיע למינכן — ולא הצליחו. טובים מהם, בארצות רבות, עשו מאמצים לא פחותים, אך מס־תבר שלא נמצאו ראויים לזה.

אכזבתם גדולה, שהרי האולימ־פיאדה היא משאת נפשו של כל ספורטאי, אבל אם יעשו בכנות וב־גילוי לב את חשבון הנפש — אולי יגיעו למסקנה הבלתי מעוררת, כי בספורט יש הבדל תהומי בין זכות לחסד.

י. א.

בלס נכשלה גם בלונדון

סיימה שנייה בריצת 800 מטר ב־2:06.8 דקות — ב־1.8 שניה פחות מהמינימום

קריסטל פאלאס, לונדון, 5 (אי. פי., יו.פי. ושרות ספורט „הארץ"). האתלטית הישראלית אביבה בלס תפסה כאן היום את המקום השני בריצת 800 מטרים לנשים, בהישג

מינכן 72

עוד 20 יום

של 2:06.8 דקות — 1.8 שניות הר־חק מן המינימום האולימפי שנדרש ממנה, כדי לזכות בהשתתפות במש־חקי מינכן.

בריצה המנצחת ניצחה ג'ין אלי־סון מבריטניה, בזמן 2:06.1 דקות.

בלס הקדימה את הצרפתיה דימיטריא — 2:07.9 דקות.

בתחרויות, שהיו לעיני 12 אלף צופים, השתתפו ספורטאים מ־9 מדינות. הן נחשבות למופע ברמה עולמית גבוהה, אם כי רמת ה־הישגים לא הצדיקה הפעם הערכה זו.

היתה זו התחרות השלישית של בלס באירופה, מאז צאתה לשם לפ־ני כ־10 ימים. בתחרות ראשונה השתתפה רק בריצת 400 מטרים. בתחרות שניה, שהיתה לכזב ביום ד' שעבר באוסלו, עברה את 800 המטרים ב־2:06.8 דקות. כשלונה ה־שני מכביל איפוא, את סיכוייה ל־הופעה במשחקי מינכן.

דייויס לא עבר המינימום

הבריטי דייב המרי, השיאן העו־למי והאלוף האולימפי ב־400 מטר משוכות, ניצח בזמן 49.9 שניות ו־הקדים בחצי שניה את גון שרווד.

אלוף אולימפיאדת טוקיו בקפיצה לרוחק, הוולשי לין דייויס, שוב נכ־של בנסיונו לעבור את המינימום (7.80), כשסיים שני עם הישג של 7.64 מטר, אחרי לרוזיל 7.69 מטר.

הבריטית ורגון ניצחה ב־100 מטר משוכות בזמן 13.5 שניות וב־200 מטר (מקצה ב') ב־23.8 שניות. ב־מקצה הראשון ניצחה הנבאית אגוס אלופת כינוס הפועל — בזמן 23.7 שניות.

אכזבה נכונה לצופים באצטדיון כאשר הבריטי המצוין, דייב בד־פורד, לא השתתף בריצת 5000 מט־רים. כן נעדרו מן הריצה האחים יאן ופיטר סטיוארט — מבכירי ה־אתלטים הבריטיים בריצות הארו־כות.

מלניק שיפרה שיאה העולמי בדיסקוס

מוסקבה, 5 (אי. פי.). האתלטית הסובייטית פאיינה מלניק שיפרה כאן את שיאה העולמי בזריקת דיס־קוס, כאשר הרחיקה את המכשיר 66.76 מטרים. מלניק שיפרה את שיאה הקודם ב־1.28 מטר.

מלניק מועמדת לזכיה במדלית זהב אולימפית במשחקי מינכן. הי־שגה נקבע בתחרות אתלטיקה, ש־היתה בסוף השבוע במוסקבה.

כמעט בעת ובעונה אחת, ב־משחקי הבלקאן באיזמיר, זרקה האתלטית הרומניה ארגנטינה מנאיס את הדיסקוס למרחק 66.58 מטר — הישג טוב משי־אה העולמי הקודם של מלניק — אך צהלתה לא נמשכה זמן רב, כי במוסקבה הגיעה מלניק להי־שג טוב יותר.

הישגים ב־800 בשטוטגרט

שטוטגארט, 4 (עי"צ). הישגים מ־צוינים בריצת 800 מטר נקבעו כאן על־ידי רצים מערב־גרמנים. פרנץ־יוזף קמפר ניצח בזמן 1:45.7 דקה, בהקדימו את שמידט בן ה־18, ש־קבע 1:46.3 דקה.

שוטר ידליק את המשואה האולימפית

מינכן, 5 (אי.פי.). שוטר בלונדי בן 18, גינטר זאן, יצית את ה־משואה האולימפית בטקס הפתיחה של משחקי מינכן. ריצתו עם ה־לפיד האולימפי, כאשר יקיף את ה־איצטדיון, תראה על ידי 80 אלף איש באיצטדיון במינכן וכמיליארד צופי טלוויזיה ברחבי העולם.

זאן נבחר לתפקיד מכובד זה בג־לל סגנון ריצתו הנאה — מסר יו"ר הוועדה המארגנת של המשחקים, ווי־לי דאומה. האתלט, המשתייך ל־משטרה באוהריג, יפתח בשבוע הבא את אימוניו למבצעו זה.

טקס ההדלקה של המשואה עשוי לקבל הפעם צביון מיוחד, כאשר אל הרץ נושא הלפיד יצטרפו רצים צעירים מחמש יבשות תבל.

הארגון לאחדות אפריקה תובע סילוק רודזיה ממינכן

אדיס אבבה, 5 (אי. פי.). הארגון לאחדות אפריקה פנה ביום ו' לממ־שלת גרמניה המערבית בבקשה ש־תמנע מספורטאי רודזיה ליטול חלק במשחקים האולימפיים.

במברק לקאנצלר וילי בראנדט נתבקש האיש להפעיל את השפעתו „למען האינטרס העליון של קיום האולימפיאדה במינכן", כדי למצוא פתרון מדיני לבעית השתתפותם של ספורטאים מרודזיה במשחקים.

ביום א' (היום) עומד להתכנס ב־לאגוס הוועד הפועל של מועצת ה־ספורט העליונה של אפריקה, כדי לדון בצעדים שיינקטו על ידי ה־מדינות האפריקאיות — אם תסרב גרמניה המערבית להוציא את רו־דזיה מהמסגרת האולימפית.

גם המתאבק צברי למינכן

מאת סופר ספורט „הארץ"

ועדה מיוחדת, בהרכב וינברג, גוטפרייבר ופורמן, אישרה אתמול צירופו של המתאבק גד צברי (48 ק"ג) לרשימת המתאבקים שייצגו את ישראל במינכן.

בסוף השבוע נערך לצברי מבחן עם אלון הוארד, ששקל 5 ק"ג יו־תר ממנו. השניים נפרדו בתיקו.

לפיכך ייצגו את ישראל במינכן שלושה מתאבקים: גד צברי, אליעזר חלפין ומרק סלאבין (ראה כת־בה בעמוד זה).

*

אחד־עשר שיאי ילדים הושגו את־מול במעין צבי בגמר אליפות יש־ראל בשחיה לגילאים עד 12. המצ־טיין היה זהר וייס מבית קמה, ש־קבע 3 שיאים.

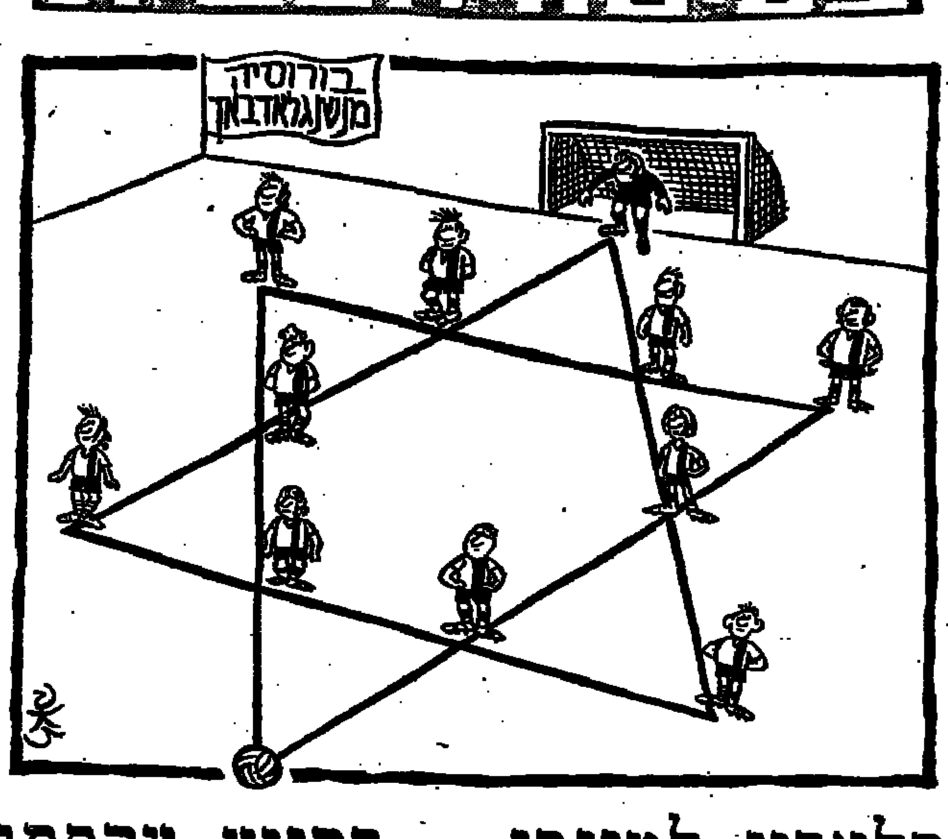

סלאבין למינכן — בסיוע צרפתי

מבחן של 9 דקות נגד הצרפתי דניאל רובין הספיק למתאבק הישראלי, שעלה מבריה"מ, כדי להופיע באולימפיאדה

מאת אברהם פה, סופר ספורט „הארץ"

מארק סלאבין, מתאבק בן 18 ש־עלה לישראל לפני חודשים ספו־רים מבריה"מ, ישתתף במשחקים ה־אולימפיים במינכן. הוא נבחר ל־ייצג את ישראל לאחר מבחן (בסג־נון יווני־רומי) עם המתאבק הצר־פתי דניאל רובין שניצח, ואשר איש אינו מסוגל להסביר אבל גם סעם הגיוני־ספורטיבי לקביעה.

סלאבין, צעיר סימפאטי שהומ־לים העבריות השגורות בפיו הן מע־טות, התיצב על מזרן הגומי במכון וינגייט, כשהוא נרגש לקרב עם רובין. אילו הכיר טוב יותר את המנטליות של ראשי הספורט ב־מדינה, היה מתרגש פחות.

מדוע צריך להתאבק?

שכן, אם חשב מישהו שמבחן זה היה המפתח או המנעול לשיגורו למינכן — אינו אלא תמים. סלא־בין עדיין אינו מתאבק ברמה ש־יוכל לזכות במדלית זהב אולימפית. גם לא במדליות האחרות. אבל ניתן להניח שהוא טוב לא פחות מספור־טאים ישראלים אחרים שיופיעו ב־מינכן. הוא מסוגל להצליח בדיוק כמותם.

משום כך היה המבחן משום חטא כלפי האמת הספורטיבית. הביאו ל־ישראל מתאבק שהיה אלוף עולם, הטוען בפה מלא, כי לדעתו הוא עצמו אינו מסוגל לתפוס כיום מקום בין 4 הראשונים באולימפיאדה. הציבו אותו בקרב מבחן, שבו לא היתה לו כל סיבה להתאמץ. שום תואר לא עמד להלקח ממנו. שום יוקרה לא תתוסף לו מן הנצחון על סלאבין.

אם כן, בשם אלוהים, מדוע היה צריך להתאמץ?

האם לא התאבק — וזה ראינו ב־קרב עם סלאבין ולאחר מכן בקרב נוסף שקיים עם אליעזר חלפון —

מארק סלאבין, צעיר יהודי שעלה מבריה"מ, נאבק ביום ו' ביריב מעולה מצרפת, דניאל רובין, כדי לקבוע את כשרותו להופעה במשחקים האולימפיים. סלאבין נוצח, אך יצורף למשלחת. בתצלום: סלאבין (משמאל) מוטל על המזרן, באחד מרגעי המתח היחידים בקרב.

האין זה עלבון להגיון ולסלאבין עצמו?

שני המתאבקים, ששטופי זי־עה עוד בטרם החלו לאחוז זה בזה, לא הציגו רמה מעו־לה של האבקות. הדבר היחיד שיאמר כאן הוא שסלאבין גילה לא פעם במהלכו יכולת הזהה לזו של היריב. השאלה היא: האם היתה זו אכן יכו־לתו של הצרפתי?

בתום הקרב, כאשר ידו של רובין הונפה לאות נצחון, היה סלאבין מאושר לא פחות: הוא יסע למינ־כן! היריב הצרפתי הרעיף עליו דברי שבח. הכל היו מרוצים. עכף?

בלשון העם היו אומרים: עבדו עלינו.

ההתאבקות יזכה בגביע נוסף באו־לימפיאדה.

חשיפת התעלומה

מארק סלאבין ראוי לייצג את יש־ראל באולימפיאדה — ולוא גם מן הסיבה היחידה, שאת ישראל מייצ־גים במינכן ספורטאים שאיש מהם לא יחזור הביתה עם הישג אבסו־לוטי משמעותי יותר מזה של חב־ריו. מינכן תהווה מבחן לחשיפת התעלומה ששמה סלאבין.

המבחן שנערך ביום ו' השמש גושפנקה לשליחותו של סלאבין. כיסוי בדי־עבד, שהרי האפשרות הכמעט מו־גמרת לשיתופו במינכן, התגבשה קודם המבחן. איני מבין במה חכ־מים עתה יותר אנשי ההאבקות מ־כפי שהיו קודם למבחן. האם עתה הם אמנם יודעים לבטח שהוא מסו־גל, באמר, להגיע למקום 10 או 15 — ואולי גבוה יותר?

אני מסופק בכך.

עם כל הרצון לראות את סלאבין מצליח במינכן, למענו ובשבילנו, קשה לי להשתחרר מן ההרגשה ש־התרגיל היפה והיעיל ביותר שנע־שה בקרב המבחן — היה עצם קיו־מו.

מת האתלט צבי ינובר

צבי ינובר, אחד האתלטים ברוכי הכשרון שקמו בישראל, מת ביום ששי באורח פתאומי בתל־אביב.

ינובר הגיע מניו־יורק בראש מש־לחת נוער גדולה מארה"ב לפסטי־באל הספורט הבין־לאומי בבית בריל בצופית. הוא יצא לארה"ב בשלי־חות מכבי לפני כחמש שנים, אחרי

צבי ינובר

מלחמת ששת הימים, ושם עשה חיל כמדריך נוער וספורט במוע־דונים יהודים בניו יורק.

כחבר מועדוני מכבי הצפון וב־תניה, היה בין האתלטים השקדנים והמצטיינים. תקופה ארוכה החזיק בשיאי ישראל בקפיצה במוט (3.70 מטר), בריצת 110 מטר משוכות (16.8 שניות) ובקרב עשרה. במק־צועות אלה היה נציג קבע של יש־ראל בתחרויות בארץ ומחוצה לה.

נולד בפולין ועלה ארצה בילדו־תו. בן 43 היה במותו.

על מועד הלווייתו תתפרסם הוד־עה לאחר בואם הצפוי של רעייתו ושני בניו מניו־יורק.

חימנו הפתיע את סמית בחצי גמר גביע דייויס

1:1 במשחקים ספרד—ארה"ב בברצלונה ורומניה — אוסטרליה בבוקארשט * היום שני משחקי הזוגות

ברצלונה, 5 (שרות ספורט „ה־ארץ"). אלוף ווימבלדון, סטאן סמית, נחל כאן ביום ו' הפסד מפ־תיע מידי אנדרס חימנו — בפתי־חת משחק חצי הגמר הבין־איזורי על גביע דייויס בין ארה"ב לספרד.

חימנו המקיח, ששיחק בזהירות אך בתוקפנות, היטיב לנצל את לי־קוייו של סמית ושחק את כוחותיו של יריבו.

סמית ניצח 6:8 במערכה ה־ראשונה, אך לאחר מכן הוכ־רע בשלוש מ־ערכות רצופות — 5:7, 3:6, 4:6.

ספרד עלתה להוביל 0:1, אך ה־אמריקאים השוו מיד ל־1:1 על ידי הטניסאי היהודי בן ה־19, הארולד סלומון, שהכניע את הספרדי חואן גיסברט במאבק כפתר — 7:9, 5:7, 6:0, 6:1, 4:6.

משחק הזוגות נקבע ליום א' (ה־יום), ורק לאחריו יתקיימו שני מש־חקי היחידים הנותרים, שיכריעו את גורל המערכה.

תיקו — גם בבוקארשט

גם המשחק האחר בחצי הגמר הבין־איזורי, בין רומניה לאוסט־ראליה בבוקארשט, לא הוכרע לפי שעה.

לאחר תיקו 1:1 ביום ו', היה הכרח לדחות בשבת ל־24 שעות את התחרות האגנות בגלל גשמים בלתי פוסקים ה־יורדים בבירה הרומנית מאז ליל שבת.

במשחק הפתיחה הפתיע הטניס־אי האוסטרלי הוותיק מל אנדרסון (37) את יון צ'יריאק, כשגבר עליו בחמש מערכות — 6:2, 6:2, 6:8, 4:6, 4:6.

הכוכב הרומני איליה נאסטאסה השווה את המאזן, כשניצח את ה־אוסטרלי קולין דיבלי.

נצחונו של נאסטאסה הושג בקל בשלוש מערכות — 0:6, 3:6, 2:6.

יפאן הביסה הפיליפינים 1:4

בטורניר בסינגאפור

סינגאפור, 5 (אי. פי.). יפאן הכ־ניעה את הפיליפינים 1:4 והונג־קונג ניצחה את סרי לאנקה (ציי־לון) 1:2 בטורניר הבין־לאומי ה־נערך כאן בהשתתפות 10 נבחרות. יפאן תתמודד ברבע הגמר עם אינדונזיה והונגקונג תשחק נגד סינ־גאפור.

ישראל מציעה לשתף שתי קבוצות במשחקי האינטרטוטו

יו"ר מועצת ההימורים יצא לשוייץ לטפל בנושא

מאת גדעון אלון, סופר ספורט „הארץ" בירושלים

יו"ר מועצת ההימורים מר עמי־רם סיון יצא שלשום לשוייץ, כדי להיפגש עם ראשי מפעל ההימורים והאירגוני האינטרטוטו, במגמה ל־שתף בקיץ הבא שתי קבוצות ישר־אליות במפעל זה.

טרם צאתו מסר מר סיון, כי ישר־אל היא המדינה היחידה מחוץ ל־אירופה הנוטלת חלק במפעל ההימו־רים זה. הוא ציין, כי בכוונתו ל־הציע שתי קבוצות כדורגל בכי־רות מישראל ישתתפו בקיץ הבא בטורניר, כל אחת במשך שלושה שבועות, תוך תקוה שהדבר יגביר את התעניינות המהמרים בישראל ב־מפעל האינטרטוטו.

*

קלעי אילת השחר ניצחו אתמול בתחרות קליעה ברובה אויר שהיתה בכפר גלעדי. הם צברו 686 נקודות לפני גבעת־גשר (681) והפועל הר־הכרמל (679). בין הבודדים ניצח עופר שביט מגבעת־גשר 178 נקו־דות.

מינשנגלדבך החתימה את שפיגלר לשנתיים

הקפטן הישראלי חזר ביום ו' מגרמניה * ישוב לשם תוך שבוע עם משפחתו

מאת סופר ספורט „הארץ"

מרדכי שפיגלר, קפטן הנבחרת ה־לאומית של ישראל בכדורגל, חתם ביום ו' על חוזה מקצועני לשנ־תיים בקבוצת הצמרת הגרמנית בו־רוסיה מינשנגלדבאך. מיד לאחר חתימת החוזה חזר שפיגלר בליל־שבת לנתניה, כדי להסדיר את צא־תו — יחד עם בני משפחתו — תוך כמה ימים לגרמניה. שפיגלר עתיד לצאת למינשנגלדבאך בסוף השבוע, או בתחילת השבוע הבא.

לאחר שלא עלו יפה נסיונותיו להתקשר עם קבוצת צמרת באיים ה־בריטיים, יצא שפיגלר לגרמניה כדי ליצור קשר עם מנהלי מינשנגלד־באך, המכירים אותו היטב מסידרת הופעותיו בישראל נגד הנבחרת ה־לאומית. כאשר שמע מאמן הקבו־צה הגרמנית האנאס וייסוויילר מפי ידידו עמנואל שפר (השוהה בגר־מניה); כי שפיגלר קיבל שיחרור בין־לאומי, הביע מיד את רצונו לר־כוש את הקפטן הישראלי.

הפסידה 2:3 לפיינורד

משגרמז על כך לשפיגלר הגיע למינשנגלדבאך, כדי להשתתף ב־מהלך השבוע החולף בשלושה אי־מונים, יום אחרי יום, בקבוצה ה־גרמנית המתכוננת לפתיחת משחקי הליגה בארצה ב־16 בספטמבר (ב־יום פתיחת משחקי הליגה בישראל).

אימוני ההכנה המפרכים של מינ־שנגלדבאך כללו עד כה סידרה של כ־10 משחקים ידידותיים, הנער־כים כמעט מדי יום ביומו. ביום ה' שעבר נכנעו הגרמנים, שסיימו את העונה החולפת במקום השלישי ב־ליגה הראשונה, בהפסד ביתי (3:2) לקבוצה ההולנדית פיינורד. ערב קודם לכן ניצחה מינשנגלדבאך ב־משחק־חוץ את רוטווייס אסן (0:1).

החתמתו של שפיגלר במינשנגלד־באך, בשורותיה יופיע גם שמואל רוזנטל מפתח־תקוה — שיסיים ב־20 באוגוסט הסגר בין־לאומי נת־אפשרה כאשר נתברר כי על פי תקנון הליגה הגרמנית מותר לכל קבוצה לשתף רק שני שחקנים זרים בהרכבה, אך אין הגבלה על מספר הכדורגלנים הזרים המוחזקים על־ידי המועדון.

מלבד שפיגלר, כבר החתים המו־עדון הגרמני לעונה הקרובה שני שחקנים זרים (אחד מהם כאמור, רוזנטל).

מועדון עשיר

מינשנגלדבאך נחשבת לאחת ה־קבוצות העשירות בגרמניה ושחק־ניה נהנים מתנאים כספיים מצוי־נים. מנהלה, האנאס וייסוויילר, נח־שב לאחד ממומחי הכדורגל הנודע־לים של ארצו, ושמו אף הועלה מדי פעם כמועמד לרשת את תפקידו של הלמוט שאן, מנהל הנבחרת הלאו־מית של מערב גרמניה. וייסוויילר מנהל בית־ספר למאמנים ובהדרכ־תו צמחו כמה ממאמני הנבחרות של הליגה הגרמנית.

הפועל חיפה ניצח בגרמניה 0:5

קבוצת הכדורגל של הפועל חיפה, המקיימת מסע אימונים ומשחקים בגרמניה, ניצחה בסוף השבוע את קבוצת החובבים אסקהיים בשיעור 0:5 (0:4). את השערים הבקיעו אנגלנדר, שפירא, גינדין, בליסי ו־כהן.

המאירי מוצע להפועל עכו

מאת סופר ספורט „הארץ" בחיפה

יחיאל המאירי, שהיה המצטיין של הפועל חיפה ובעבר שוער סגל הנבחרת הלאומית הוצע לקבוצת ה־פועל עכו תמורת הולך המצטיין שלום אסייג.

המאירי לא יצא עם קבוצתו ל־מסע בגרמניה (שם היא נמצאת כיום), ואילו אסייג צורף למסע ה־משחקים של החיפאים. כפי שנודע לא הסכימה הנהלת הפועל עכו ל־קבל את המאירי תמורת אסייג, מ־אחר שהשוער תבע משכורת „שמ־נה" שהאגודה העכואית לא יכלה לעמוד בה. אחד מאנשי הנהלת ה־פועל עכו אמר, כי המאירי ביקש 1400 ל"י לחודש.

שייטי ישראל — אלופי העולם בדגם 420

ניופורט, בלגיה, 5 (שרות „ספורט הארץ"). שייטי ישראל זכו כאן ב־שבת באליפות העולם הקבוצתית למפרשיות מדגם 420, כאשר הק־דימו את שייטי אנגליה ואוסטרליה שתפסו מקומות 2 ו־3. בתחרות הש־תתפו 10 ארצות, שיוצגו על־ידי 30 סירות.

כל ארץ היתה מיוצגת על־ידי ש־לושה צוותים. הצוותים הישראלים היו: אריה לוין וזאב אלון, יורם קידר ודן מנוסקי, אמנון סגורה וצבי הגדלר. בתחרות המסיימת הת־מודדו השייטים הישראלים עם ה־אנגלים: שלושת הצוותים הישראלים תפסו את המקומות 1, 2, 4, ושלושת הצוותים האנגלים תפסו מקומות 3, 5, 6.

בעת התחרויות נשבו רוחות עזות של 25 קשר, דבר שהקשה על ה־שייטים, אך היה לתועלת השייטים הישראלים המורגלים ברוחות.

ביום א' (היום) תחל אליפות ה־עולם ליחידים, שתימשך ששה ימים. ישתתפו 67 מפרשיות מ־17 ארצות. החידוש בתחרות זו הוא, שבפעם הראשונה הופיע בה גם נבחרת ער־בית (מארוקו).

נורבגיה — איסלנד 1:4

סטבנגר, 4 (עי"ר). נבחרת הכדו־רגל של נורווגיה הכניעה כאן את נבחרת איסלנד 1:4 (0:0) בבית ב' של המשחקים המוקדמים של ה־גביע העולמי.

פולין — ארה"ב 2:3 בכדורעף

מונפליה, צרפת, 5 (אי. פי.). נבחרת פולין גברה כאן בליל־שבת על ארה"ב 2:3 (7:15, 15:7, 12:15, 15:12, 15:12) בפתיחת טורניר הכדורעף הקדם־אולימפי.

במשחק אחר הביסה צרפת את קנדה 0:3 (15:8, 15:5, 15:10).

הפועל ירושלים ניצח בתחרות ליגה א' בהרמת משקולות שהיתה בליל־שבת בבירה. משקולאי ירוש־לים צברו 862.5 ק"ג.

מדליות לישראל במשחקי הנכים בהיידלברג

היידלברג, 5 (עיר ועי"צ). ספור־טאי ישראל זכו בכמה מדליות ב־משחקי הנכים ה־23 הנערכים כאן. צפורה רוזנבאום נטלה את המ־קום הראשון בדירוג הנכות 5 בהט־לת כידון, בהישג של 17.62 מטר, והקדימה את חברתה מלכה פוטאש־ניק (16.43). פוטשניק ניצחה בה־דיפת כדור־ברזל — 6.71 מטר, לפני רוזנבאום — 2.62 מטר.

נצחון ישראלי נוסף הושג בדירוג 4 ע"י אורה גולדשטיין בהדיפת כדור־ברזל — 6.01 מטר. היא סיימה שניה בזריקת דיסקוס — 14.93 מטר.

חיימוביץ תפס את המקום השלי־שי בהרמת־משקולות (נוצה), בה־רימו 127.5 ק"ג, אחרי פירסון מ־ג'אמאיקה (162.5), שקבע שיא עו־למי לנכים המשפר ב־2.5 ק"ג את השיא הקודם. שני היה השוודי ניל־סון (155 ק"ג).

הפסד נוסף למתעמלים בדרום אפריקה

נבחרת דרום־אפריקה בהתעמלות ניצחה בסוף השבוע את נבחרת ה־גברים של ישראל ב־196.20 נקו־דות לעומת 181.30. בין הנשים ניצ־חה דרום אפריקה ב־102.20 נקו־דות לעומת 98.60.

בין הבודדים סיים יעקב ויזשניה במקום הרביעי ואריה בר־לוף ב־מקום השש.

נבחרת ישראל קיימה בדרום אפ־ריקה ארבע תחרויות, נוצחה ב־שלוש מהן וניצחה באחת.

הפועל גבעת־חיים ניצח בגמר לי־גת הכדורמים של ההתאחדות לנוער עד גיל 16 לאחר שגבר על הפועל בת־ים 1:3. בליגת הכדורמים ב־אזור הצפון ניצחה בגמר שמיר שגברה על כפר־בלום 2:7.

פיפ"א הזמינה את פריד והנדוורג לקונגרס ביוון

מאת סופר ספורט „הארץ" בירושלים

סגן יו"ר הנהלת איגוד השופ־טים אוטו פריד, והשופט הבין־לאומי משה הנדוורג המריאו הבוקר לאו־ליספידה שביוון, כדי להשתתף ב־כנס שופטים בין־לאומי ביוזמת פיפ"א.

נודע לי, כי לכנס הוזמנו נציגי איגודי השופטים מ־27 מדינות, כ־שכל מדינה תשגר שני נציגים. ראוי לציין, כי כל המדינות נמנות על צמרת הכדורגל האירופי והגוש ה־סובייטי. ישראל היא המדינה ה־אסיאתית היחידה שהוזמנה להש־תתף בכנס. פריד ניצל זאת בזכות יחסיו האישיים עם נשיא איגוד ה־שופטים היווני ניקוס סוהארי.

על פי התוכנית יישאו ראשי פפ"א הרצאות ויערכו דיונים בקבוצות בין המשתתפים. בין הנושאים שיועלו: שיתוף הפעולה בין השופט לשופטי הקו; טקטיקת השופט במגרש; ה־בקורת על השופטים; תרגום מדויק ואחיד של החוקה בכל הארצות; הצ־עות לשינויים בחוקה לקראת 1973; הפסיכולוגיה של השופט ויחסיו עם השחקנים וכו'. הכנס ביוון יימשך שבעת ימים.

הכדורסלנים ניצחו בבלגיה

אנטוורפן, 5 (שרות „ספורט ה־ארץ"). נבחרת הכדורסל של ישראל עמדה להתחיל במוצ"ש (אמש) את משחקיה בטורניר מקומי, בשלב ה־הכנות האחרון שלה לטורניר הקדם־אולימפי שיחל באוגסבורג ביום ה־10 באוגוסט.

במשחקה האחרון לפני הטורניר באנטוורפן ניצחה הנבחרת הישרא־לית בסוף השבוע את הקבוצה המ־קומית גולדפינגרס בשיעור 87:93. במחצית הובילו הבלגים 51:50. ה־קבוצה הבלגית עלתה העונה לליגה הראשונה של ארצה.

הקלעים המצטיינים של הנבחרת הישראלית היו: ברודי 25 נקודות, איינבר 19, לרה 10, שחורץ 10, מו־רנשיין 8.

הברניאן הפתיעה בהביסה את האלופה סלטיק 3:5

תקריות בגמר הגביע הקדם עונתי של סקוטלנד

גלאזגו, 5 (יו. פי.). קבוצת היב־רניאן חוללה כאן היום הפתעה גדו־לה כאשר הכניעה בשיעור 3:5 את סלטיק, אלופת סקוטלנד, בגמר ה־טורניר הקדם עונתי על גביע דריי־בורג.

המשחק הופרע בשל תקריות חו־מורות, והמשטרה נאלצה להסתער על המון חמום מוח, שהחליף מהו־לומות ביציעים. כאשר היברניאן הוליכה 0:3 בפתיחת המחצית ה־שניה.

בקבוקים ופחיות בירה הו־טלו לתוך המגרש, והמשחק הו־פסק לחמש דקות. 20 מתפרעים נעצרו על־ידי המשטרה.

בתחרות חצי־הגמר של טורניר זה ב־2 באוגוסט, בין היברניאן ל־ריינג'רס, נעצרו 24 צופים בתקריות דומות ונגרם נזק של 5,000 לי"ש לרכבת שהוליכה אוהדים פרועים של ריינג'רס מאדינבורו לגלאזגו.

גביע הווטני לבריסטול

בריסטול, 5 (יו. פי.) קבוצת בריס־טול רוברס מהליגה השלישית זכ־תה היום במפתיע בגביע ווטני, כ־אשר ניצחה את שפילד יונייטד מ־הליגה הראשונה במשחק הגמר על הטורניר המסורתי, הנערך כדי שנה באנגליה לפני תחילת העונה. בריסטול ניצחה 6:7 בבעיטות 11 מטרים, לאחר שהתוצאה בסיום ה־משחק היתה 0 : 0.

בשלבים קודמים הדיחה בריס־טול את וולבס ואת ברנלי מהליגה הראשונה.

מנצ'סטר־סיטי — אסטון־וילה 0:1

בירמינגהאם, 5 (עי"ד). פראנסיס לי כבש את שער הנצחון נגד אס־טון־וילה (0:1), שעלתה לליגה השניה במשחק על „גביע־הצדקה". במשחק נוסף גברה בירמינגהאם, שחזרה לליגה הראשונה, על סטוק 3:4 בבעיטות־11 מטר. היתה זו הפעם הראשונה שנערך משחק בין שתי הקבוצות, שהפסידו בחצי גמר הגביע האנגלי. במשחקי ידידות ש־היו היום באנגליה: מורטון — ניו־קאסל 1:1, קריסטל־פאלאס — דנדי 4:1, האל סיטי — קייזרס־לאוטרן (גרמניה) 1:1.

נמשכת ההסתערות האמריקאית על שיאי העולם בשחייה

קרמפהולץ חתר 400 ב־4:00.1 דקות

שיקאגו, 5 (אי.פי.). קורט קראמ־פהולץ, שחיין אמריקאי בן 18, הת־קרב כאן לגבול 4 הדקות במשחה 400 מטרים חתירה, כאשר עבר את המרחק בתחרויות המוקדמות ב־4:00.1 דקות — 1.6 שניות טוב יותר משיאו העולמי של האוסט־ראלי בראד קופר, שהושג בפברואר השנה בסידני. השיא נקבע במבח־נים האמריקאים לאולימפיאדה.

במישחה אחר, 100 מטרים פרפר, צרף בסוף השבוע מארק ספיץ שיא חדש לרשימת הישגיו, כאשר שיפר את שיאו הקודם (55.0 שניות) ב־קבעו זמן של 54.68 שניות. היה זה השיא העולמי השני של ספיץ במב־חני השחיה הנערכים כאן. עם פתיחת המבחנים, ביום ד', שיפר ספיץ את השיא העולמי במשחה 200 מטר פרפר והעמידו על 2:01.5 דקות.

אור ליום ו' קבע גארי הול שיא במשחה 400 מטרים בסגנון מעורב. הוא עבר את המרחק ב־4:30.8 דקות — שתי עשיריות טוב משיאו הער־למי. ביום ו' התקרבה נערה בת 15, קיגה רוטהאמר, לשיאה העו־למי של האוסטרלית שיין גולד ב־משחה 400 מ. חתירה — 4:22.0 דקות. שיאה של גולד — 4:21.2 דקות.

שיא עולמי אחר הושג במשחה 300 מטרים חתירה על ידי שירלי באבאשוף — 2:06.74 דקות. תוצאה אחרת, טובה יותר מן השיא ה־עולמי הרשמי, הושגה על ידי דנה שירדראפ במשחה 100 מטרים פרפר — 1:04.38 דקה. יצויין, כי במישחה זה השיגה לפני שבועיים השחיינית היפאנית אאוקי שיא עולמי בטוקיו — 1:03.9 דקה.

ספיץ 51.5 ב־100 חתירה

שלושה שיאי עולם נוספים נקב־עו בשבת. מרק ספיץ שיפר במוק־דמות בארבע עשיריות השניה את שיאו העולמי ב־100 מטר חתירה, בקבעו זמן מוקדם של 51.5 שניות. היה זה שיאו העולמי השלישי של ספיץ בתחרויות המבחן.

השיא העולמי השני הוצב אף הוא במוקדמות, ב־200 מטר חזה, על ידי ג'ון הנקאן, שעבר את המרחק ב־2:22.8 דקות — שיפור של שבע עשיריות השניה לשיאו העולמי ה־קודם של בן־ארצו, בראיין ג'וב.

שיא עולמי שלישי נקבע על ידי מליסה באלוט ב־200 מטר גב, ב־2:20.6 דקות — שיפור של תשע עשיריות השניה לשיאה הקודם של בת־ארצה סוזי אטווד.

גרי הול בדרכו לשיא העו־למי במישחה 400 מטר בסג־נון מעורב במבחני השחיה האולימפיים של ארה"ב ב־שיקאגו.
(צילום ראדיו של אי.פי.)

הפיליפינים ישגרו רק 25 ספורטאים למינכן

מנילה, 5 (אי. פי.). הפיליפינים ישגרו למשחקי מינכן משלחת סמ־לית של 36 איש — הודיע דובר הוועד האולימפי של הפיליפינים, בעקבות החלטה לצמצם את המש־לחת האולימפית, כתוצאה מהשטפו־נות החמורים שפקדו את המדינה והכרזת מצב החירום בה.

במשלחת יהיו 25 ספורטאים ו־11 מלווים ומאמנים. במסגרת הקיצו־צים במספר חברי המשלחת האו־לימפית, בוטלה מזכור השתתפותה של נבחרת הכדורסל של הפיליפי־נים בטורניר הגמר האולימפי.

דו"ח רפואי חיובי על חברי הסגל האולימפי בישראל

ועדת האולימפיאדה שמעה בישי־בתה ביום ו' דו"ח רשמי על מצב בריאותם וכושרם הגופני של חברי המשלחת למשחקים האולימפיים ב־מינכן, מפי ד"ר קורט וייגל.

ד"ר וייגל, שהביע שביעות רצון מהבדיקות, מקיים מעקב צמוד אחר כל ספורטאי המשלחת.

חברי הועדה אישרו באורח סופי את השתתפותם של הקלעים הנרי הרשקוביץ וזליג שטורך באולימפי־אדה. הרשקוביץ ישתתף בתחרויות בתרגיל אולימפי מלא ובתרגיל ב־מצב שכיבה. שטורך ישתתף רק ב־תרגיל שכיבה.

הועדה החליטה, כי צירופה של השחיינית שלומית ניר למשלחת ל־מינכן מותנה באישורים רשמיים על הישגה האחרון בתחרות שמונה ה־אומות בסקוטלנד, שעדיין לא הגיעו לארץ. כזכור, שחתה ניר 100 מטר בסגנון חזה בתוצאה 1:19.9 דקה, הטובה יותר מהמינימום.

המשקולאים חזרו מגרמניה

נבחרת ישראל בהרמת המשקולות חזרה אמש ממסע בהצלחה אימו־נים בגרמניה. אחד מאנשי הנבח־רת, יוסף רומנו, השיג במהלכה זה שיא ישראלי חדש כשלחץ 152,5 ק"ג. חבריו זאב פרידמן (משקל תרנגול) ודוד ברגר (חצי כבד) עב־רו את המינימום כדי להשתתף ב־אולימפיאדה.

בשעות עומס
כמעט כל 45 דקות
יוצאת רכבת
מחיפה לתל־אביב
ומת"א לחיפה.
45
סע להנאתך ברכבת ישראל

תכשיטי
„טיב"
בע"מ
יצרני יהלומים ותכשיטי זהב
משובצים ביהלומים, פנינים ואבנים טובות
אולמי תצוגה ומכירה:
ירושלים, רח' המלך ג'ורג' 10, טלפון 02—226156
תל־אביב, רחוב בן־יהודה 41, טלפון 03—225273
נתניה, רחוב ליליינבלום 13 טלפון 053—22145

נילי מכרה את הפרחף

כשנילי קנתה את הדירה בקומת הקרקע קראה לה בחיבה „פרחף", מלשון פרסר ומרתף אך כשעמדה להתחתן היה ברור את הדירה צריך למכור ואפילו אם היא נראית כמו פרחף, אצל נילי אין בעיות מהליכה ועשה; ביום אלף סרה לסניף דחף בדיזנגוף ומסרה מודעה: דירה למכירה (פרחף — הם מלהוכיר) עשרים ושבעה איש ואשה באו לראות ואחרון בא האדון הארכיטקט. בא קנה, שכן והיום הפרחף הוא משרד אדריכלים משגשג, והשם לא מתאים יותר אבל לנילי באמת כבר לא איכפת.

מודעה בדחף — פתרון שכדאי לחשוב עליו.

(מ)

גבתון: 750 אלף תיירים צפויים ב־1972 * בשנה הבאה: 900 אלף

מאת חביב כנען,
סופר „הארץ"

למרות הירידה ב־8% בתיירות הנכנסת לישראל בחודש יולי שיש לצומה יולי אשתקד (98 אלף לעומת 105 אלף ביולי אשתקד) בטוח מנכ"ל משרד התיירות מר חנוך גבתון כי ירידה זאת והפגיעות שכמעט הבנות התיירות בישראל (הסבה לכך ב־30 במאי, התקריות בקווי תעופה בעולם) לא ישנו את היעד שהציב לעצמו משרד התיירות לגבי 1972, היינו — 750 אלף תיירים.

בשיחה עם סופר „הארץ" סגן מר גבתון, שלראשי המשרד היה ברור עוד בראשית השנה כי אחרי הגידול היוצא מן הכלל (כ־50%) ב־

תנועת התיירות לישראל ב־1971 לעומת 1970 (650 אלף לעומת 440 אלף), כי ב־1972 צפוי איזון במגמת הגידול המסתדר וזה והוא יסתכם השנה ב־15%, כלומר שעל ישראל לצפות ב־1972 ל־750 אלף תיירים).

מנכ"ל משרד התיירות מציין כי אחרי שבעת החודשים הראשונים השנה כולל שני החודשים שלאחר ההתנקשות בלוד, הגיעו למעלה מ־450 אלף תיירים, שהם כ־20% יותר מאשר בתקופה המקבילה אשתקד. אין מר גבתון מוציא מכלל אפשרות שגם באוגוסט תורגש ירידה קלה לעומת מספרי השיא אשתקד בחודשי הקיץ כאשר ענף הארחה עמד בקשיי קליטה של המוני תיירים. למרות זאת משוכנעת הנהלת משרד התיירות — לדבריו — כי התחזית של גידול ב־15% בתיירות השנה סבירה. היא תתגשם למרות הירידה הקלה בחודשי הקיץ.

מר גבתון מציין כי אחרי ההתנקשות בלוד לא רק שלא חלה בחודש יוני ירידה בזרם התיירות לישראל אלא שהוא הגיע ל־65 אלף לעומת 58 אלף ביוני אשתקד, כלומר היתה עליה של 12%. אשר לירידה של 8% ביולי, מגלה מר גבתון, כי הירידה בתנועת התיירים בדרך האוויר הסתכמה למעשה רק ב־5 אחוזים.

משנשאל אם משרדו גיבש כבר תחזית לגבי מספר התיירים ב־1973 בה תחוג המדינה חצי יובל לקיומה, אמר מר גבתון כי משרדו מצפה בשנה הבאה ל־850 אלף עד 900 אלף מבקרים מחוץ־לארץ. יהיה זה גידול של 20% לעומת תנועת התיירות ב־1972.

מברקי תודה לרבנים שהתפטרו מועדת הבחירות

(ע). — יו"ר ועדת הבחירות למועצת הרבנות הראשית, ח"כ מרדכי זוהקים, שלח ביום ו' מברקים לרבנים כץ ואליהו, חברי ועדת הבחירות לרבנות אשר התפטרו מחרותם בועדה. מר סורקים כתב לרבנים בין היתר:

„הצטערתי מאוד לקבל את הודעה על פרישתכם מועדת הבחירות ואני מביע בזה את תודתי האישית והערכה מלאה בשם ועדת הבחירות על עזרתכם ותרומתכם הרבה בעבודת הכנת הבחירות למועצת הרבנות הראשית תוך הבנה, כנות ושיתוף פעולה מלא.

בהגיתי מאוד מהעבודה המשותפת בועדת הבחירות ואני בטוח, שתמיכו לעמוד לרשות הועדה בייעוץ בהבחירה פעולותיה בעתיד כדי לבנות, שהבחירות ייערכו במועדן שאיפת הרוצים לכבודה של הרבנות בישראל".

ציג אלאיטליה מקווה לשינוי מדיניות מס נסיעות בישראל

(ע). — חברת התעופה אלאיטליה אינה מתכוונת, ואף לא התכוונה להתערב במדיניות המיסוי של ישראל, אולם ביקשנו להתריע נגד מדיניות מס הנסיעות, המהווה אפליה בולטת מבחינת הנוסע הישראלי לרומא, כאשר המס המוטל על נוסע כזה, לעומת הנוסע למקומות אחרים, הוא כ־92 אחוז ממחיר הכרטיס — אמר ד"ר ליברו פילוטי, מנהל מחלקת אירופה של אלאיטליה, לפני צאתו את הארץ ביום ו' במטוס אל־על לרומא.

ד"ר פילוטי, שהגיע ארצה כדי ליין עם גורמים ישראליים בענין הפירסומים על הצעת אלאיטליה להחזר ולקו אם מלא של מס הנסיעות, אמר כתב עתיים בלוד: „אני מקווה שמשרד האוצר הישראלי ישקול מחדש את מדיניות מס הנסיעות ואני בטוח שהצעות למס זה, לגבי הנוסעים לרומא, יתוקן בזמן הקרוב.

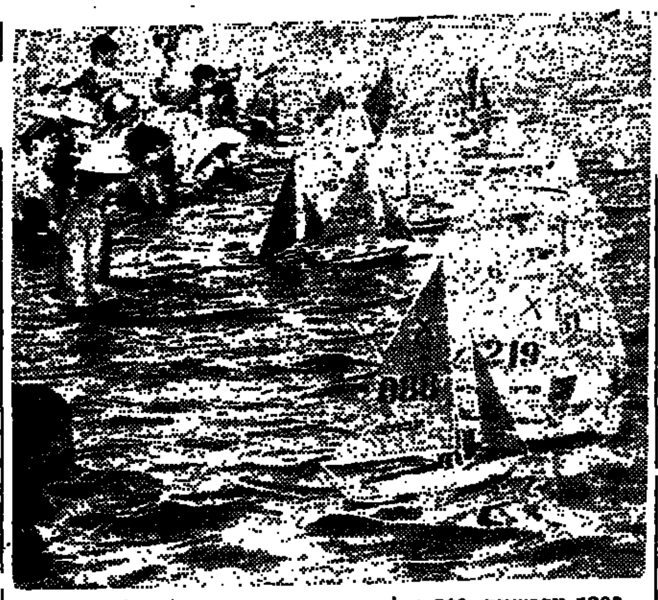

1200 מפרשיות, 200 בילים וסירות, מעשי ידיהם של בני נוער מכתות ה', ו' וז' ו־45 מעקודים סכיים, דוגמת חברי הדגה העוברי הלוהוב מאוחרי מנוה ובפונתים, קיימו בחוף הטבע שבעבר במגמה ההרוחה שיש מפרשיה, המסעה מיכבים האוגנים השילוה מילי עצמע, לשלב הנוער של התחרות המפרשיות העונה 300 מפרשיה ננה. מתוך ארבעה המקום הראשונה הנמו הבנים הנוער הקובב הולוגר שלושה.

המערכת הקיימת לאספקת־מים תספיק לשנתיים לכל היותר

טוען סגן מנכ"ל חברת מקורות

מאת א. קרן
סופר „הארץ"

מבחינת אספקת המים לערים הגענו בפועל לגבול הניצול של המערכת הקיימת, אשר תספיק לעוד שנה־שנתיים — אמר סגן מנכ"ל מקורות, מר שמואל קנטור, בישיבה משותפת של הנהלת החברה והמרכז החקלאי.

מר קנטור אמר כי צריכת המים לנפש היא כיום בממוצע 100 קמ"ק לשנה. אולם צריכה זו עולה בהדרגה ויש צורך כבר היום להתחיל בקידוחים נוספים, בעיקר באזורי ההר.

יש לחשוב גם על קו מים חדש לירושלים באשר הקו הנוכחי לא יספק את הצריכה הגוברת ההולכת של העיר (הגידול בשנה האחרונה היה בירושלים 22%), והוא הדין בערים אחרות, לרבות חיפה.

מר קנטור אמר עוד, כי לא נשארו מקורות מים רבים לניצול ולכן יש הכרח לגשת לשיטה של החזרה מי ביוב ולפתח מי־שפכים ומים מליחים, שהם המקורות היחידים שנותרו עדיין לניצול, ואלה יהיו מקורות המים העיקריים בשנים הבאות.

על ההפרעות באספקת מים אמר מר קנטור, כי רובן נובעות מהפסקות בזרם החשמל. לפיכך הציע הקמת ועדה משותפת עם חברת החשמל כדי לבחון את הבעיה ולמנוע תקלות דומות בעתיד. מר קנטור אמר כי „מקורות" היא צרכן המים הגדול במדינה והיא צורכת כשליש מאספקת החשמל.

מנכ"ל החברה, מר זאב קריב, אמר כי מקורות נערכת לקראת ביצוע מפעלי מים על בסיס מיכרזים ושמדה להתארגן לשם כך בתוכה כדי שתוכל לעמוד בתחרות לביצוע עבודות אלה, נוסף לעבודות מחוץ למשק המים, בביצוע זול יותר.

קול מתנה הלוואה להקמת מלון דיפלומט בהתקשרות מוניטין

מאת סופר „הארץ" בחיפה

שר התיירות, מר משה קול, מתנה אישור הלוואה למיכון מלון דיפלומט ברמת הדר־דגנה בחיפה (בהיקף של 600 חדר) בכך שיזמי המלון יתקשרו עם חברת מלונות בינלאומית בעלת מוניטין, לשם ניהול המפעל שיקום בחיפה.

עוד נודע, כי שר התיירות אמר שיהיה מוכן לשנות את עמדתו, אם יוכחו כי מלון דיפלומט, הנשלם ע"י הולך בירושלים, מתנהל ברמה נאותה לשביעות רצון משרד התיירות.

מחוגי עיריית חיפה הובעה תקוה, שהבעיה תיפתר וכי פיתוח חיפה לא יסבול מחילוקי דעות בין משרד התיירות ומר חיים שיף בירושלים.

בהקשר לכך מציינים, שעדיין לא הוגשו תוכניות לועדה המקומית לתכנון ובניה, וההליך האישור עצמו ברשויות התכנון נוטל זמן ניכר. נמסר כי מר פלימן הבטיח לספל בהוצאת היתר, הקמתו של הפרויקט עם שובו מהחופשה בחו"ל.

ועדת הכלכלה תדון מחר בעניני תשלובת ערד

(ל). — ועדת הכלכלה של הכנסת תתכנס מחר בשעה 10.00 בבוקר בכנסת בירושלים לישיבה מיוחדת בזמן הפגרה לשם דיון במצב בחשרובת ערד ובמפעלי כימיקלים ופוספטים.

המנהל הכללי של משרד הפיתוח מר יוסף ורדי, ומנהלי שני המפעלים נתבקשו ע"י יו"ר הועדה, ח"כ אברהם שכטרמן, להסביר לועדה את הבעיות הקשיים שנתגלו במפעלים אלה לאור הפרסומים האחרונים.

נורה באזור בקסטה

(ע). — צעיר בן 20 אלי שבותאי נורה באזור בשיאה של קסטה עם יריב בן גילו, על רקע חוב כספי קטן, בשכונת התקוה. הקטטה פרצה בשעה 4 לפנות בוקר ברחוב ששון שבשכונה. השניים החליפו מהלומות אשר בשיאן נשלף אקדח ונורתה יריה. הוא הובא לבית החולים איכילוב והיריה נעצר. ה־פצוע ויריבו מסרו בחקירה למשטרה גירסאות סותרות.

עובדי בתי המלאכה של אל־על שבים לעבודת משמרות

(ע). — ועד עובדי בתי המלאכה של אל על, המייצג כ־500 עובדים, ביטל ביום ו' בבוקר את החלטתו לעובדים, שלא לעבוד במשמרות שבת, או להקדים את שעת המשמרות. הוחלט על כך לאחר פגישת הועד ביום ו' עם סמנכ"ל אל־על למבצעים, מר בנימין דודיאי.

בלוד נודע, כי עובדי בתי־המלאכה: אלקטרונאים, חשמלאים, עובדי צבע, נגרים, בוני מנועים ועובדי מתכת — אינם מוכנים עוד לעשות עם הגבלה כלשהי. במגמה להעסקת העובדים בשעות הנוספות בעבודתם, והם אמרו ... נפרד עם הנהלת החברה.

עד כה עבדו אנשי בתי המלאכה שעות נוספות ללא הגבלה. החלטת התפורר נבעה מהחלטת הנהלה אל על לצמצם את הוצאות החברה. אנשי בתי המלאכה יעבדו אמנם שעות נוספות, אך בהגבלה מסוימת — עד למציאת פתרון בנושא זה.

מר דודיאי אמר שאפילו יעבדו שעות נוספות מוגבלות, לא יפגע הדבר בתיפעולה התקין של אל על.

אליפות העולם

פישר מגדיל את יתרונו

ניצח גם במשחק ה־10 ● ניצל את אי־דיוקו של ספאסקי כדי לזכות ב„טיב" ● בסיום הפגין טכניקה משוכללת ● מצב בדו־הקרב: 6½:3½ לטובת פישר

מאת משה צ'רניאק

לבן: פישר
שחור: ספאסקי

המשחק העשירי. פתיחה ספרדית.

1. ה4, ה5;

עוד לא קרה בתולדות השחמט שהדו־קרב על הכתר יהיה מגוון כל כך מבחינה תיאורטית. בכל משחק — פתיחה שונה. כאילו ביקשו שני המתחרים להוכיח מה רב הידע התיאורטי שלהם ומה יסודית הכנתם לדו־קרב.

2. פ—ו3, פ—ג6; 3. ר—ב5, א6; 4. ר—א4.

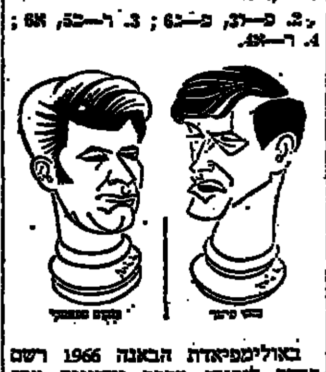

באולימפיאדת הבאנה 1966 רשם פישר לזכותו כספר נצחונות מרשימים בוואריאנט 4. ר: ג6, ד:ג6; 5. 0—0. מאז נמצאו שיטות הגנה יעילות לשחור ופישר אינו משתמש עוד בגרסה האהובה עליו.

4. ... פ—ו6; 5. 0—0, ר—ה7; 6. ר—ב3, ב5; 7. צ—ה1, ד6; 8. ג3, 0—0; 9. ח3, פ—ב8;

הרעיון הישן של ברייר, נהנה כיום מפופולריות רבה. השחור משלים עם אבוד זמן כדי שפרשו יתפוס עמדה יותר טובה (ב־ד7) מזו שהוא תופס כרגיל ב־א5. המגמה היא, כמובן, לשחק ג5.

10. ד4, פ־ב—ד7; 11. פ־ב—ד2. בא בחשבון גם 11. ג4.

11. ... ר—ב7; 12. ר—ג2, צ—ה8; 13. פ—ו1!?

התקדמות נועזת זו נועדה להקשות על השחור ביצוע המסע המשחרר ג5. אולם מן הצד האחר היא עלולה להחליש את העמדה הלבנה; אם אמנם יצליח השחור לבצע ג5.

13. ... ר—ו8; 14. פ—ג3, א6; 15. א5, פ־ב—ד7;

אנו עדים לכיבוש שטח ע"י הלבן. עם זאת שומר השחור על יציבות עמדתו, וממתין להזדמנות לפרוץ עמדות היריב במכת־נגד מוצלחת.

16. ר—ג2, מה—ב8; 17. צ—ג1, ג5?!;

הקוראים הבחינו כי עד כה לא הוחלף אפילו רגלי אחד. אך עתה הגיע קץ לתמרונים ומתחיל קרב של ממש.

18. ...

פ־ר מנצל מיד את ההזדמנות למשוך את המלכה־היריבה לטווח קליעתו של הרץ ב2. אך נראה כי ספאסקי התכונן היטב לקראת אפ־...

18. ... ד:ה5; 19. ד:ה5, פ:ה5; 20. פ:ה5, מה:ה5; 21. ג4, מה—... ו4!;

כל מסע אחר של המלכה היה מאפשר המשך יותר מסוכנת ע"י...

22. ה5. עתה לעומת זאת ישיב השחור על 22. ה5 במכה נגדית חזקה 22. ... צ־א—ד8!, והמסע ב־טקסט מקריב רגלי אך אין זו אלא הקרבה זמנית.

21. ר:ו6, מה:ו6; 23. ג:ב5, צ־ה—ד8?;

מדוע לא בצריח האחר? ספאסקי חשש כנראה מפני ההמשך: 23. ... צ־א—ד8; 24. ב:א6, ר:א6; 25. צ—ב6 אולם אז בא 25. ... מה—ג3, עם עדיפות ברורה לשחור. בא בחשבון גם מיד 23. ... מה—ג3. לרע המזל של ספאסקי הופך אי־דיוקו למשגה גורלי.

24. מה—ג1, מה—ג3; 25. פ—ה3, מה:א5; 26. ר—ב3!

פישר מקריב רגלי לצורך התקפה.. אילו עמד הצריח השחור (במקום ב־א8) ב־ה8 לא היה כל קושי להדוף התקפה זו. (ראה את ההערה הקודמת).

26. ... א:ב5; 27. מה—ו4

המשך מדויק. לא טוב 27. פ—ה5 או 27. פ—ו5 כי אז 27. ... ג4; 28. ר:ג4, ב:ג4; והפרש הלבן מאויים ע"י מלכה.

27. ... צ—ד7; 28, פ—ה5

על 28. פ—ו5 ישיב השחור לא 28. ... ג4? כי אז 29. מה—ו5, כי אם 28. ... מה—ג7 עם בלימת ההתקפה (29. מה—ו5, ו6).

28. מה—ג7;

ספאסקי

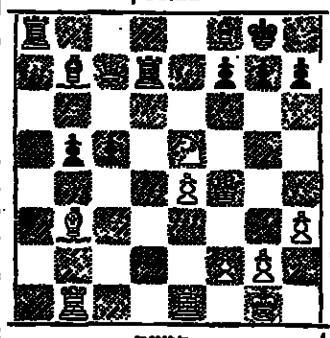

פישר

29. צ־ב—ד1!!

מסע הנצחון. השחור אינו מספיק להחליף צריחים ולשחק ג4; למשל, על 29. ... צ:ד1?! יכריע מיד 30. ר:ו7+, מ—ח8; 31. פ—ו6+!, ח:ו6; 32. מה—ח4×.

29. ... צ—ה7; 30. ר:ו7+, צ:ו7; 31. מה:ו7+, מה:ו7; 32. פ:ו7; ר:ו7

מתוך הנוה שהרץ ממלא אבוד (אחרי 32. ... מ:ו7; 33. צ—ד7+). אך אולי היה זה עדיף להשאיר את זוג הרצים ולא לפתוח עוד טור מרכזי לפעילותם של שני הצריחים.

33. צ:ו4, מ:ו7; 34. צ—ד7+, מ—ו6; 35. צ—ב7, צ—ב1+; 36. מ—ח2, ר—ה6+; 37. ... 38. מ—ג2, ה5; 39. צ—ג6, צ—ג1; 40. מ—ו3, מ—ו7;

בעמדה זו הופסק המשחק. יותר סיכויי הגנה מאפשר 40. ... ו5. הדמאן התומרי הוא שקול פחות או יותר. אך הכלים הלבנים תופסים עמדות מפתח בעוד השחורים רתוקים להגנה סבילה.

41. מ—ה3, צ—ג5; 42. ו4, ו6; 43. ח:ו4, 44. ה:ו4, ו5;

אחרת ימשיך הלבן 45. ו5! והשחור יפסיד בשל עמדת כפאי.

45. ו5

המשך 45. ו:ו5, ר—ה5; 46. ו6+, מ—ו7; 47. ו5!, עם איום צ—ח7+, מביא כנראה אף הוא לעמדת נצחון.

45. ... ר—ה5; 46. צ—ב5!

פישר זוכה ברגלי נוסף. הרץ אינו יכול לזוז בשל איומי מט.

46. ... מ—ו6; 47. צ־ה:ב5, ר—ד4; 48. צ—ב3+, מ—ה5; 49. מ—ו3, צ—ד7; 50. צ—ב8, צ—ד7; 51. צ־ו—ב2; צ—ו8; 52. צ—ב6, צ—ד7; 53. צ—ו6, מ—ו5; 54. צ:ו5, ר—ה5; 55. ו6, מ—ו4; 56. צ—ב5, השחור נכנע.

חיסון בנות 12 נגד אדמת — נוהג מקובל

מאת סופר „הארץ" לעניני בריאות

החלטת משרד הבריאות לחסן נגד אדמת כל הנערות בנות ה־12 בארץ, מקבילה לנוהג המקובל בארצות אחרות, אומר פרופ' עמנואל איילן, ראש המחלקה למיקרוביולוגיה המדנית באוניברסיטת תל־אביב. אין ההחלטה נובעת מחששות מפני אדמת אלא כמומים שאדמת יכולה לגרום לעוברים בחדשי ההריון הראשונים, ועל־ידי מניעת המחלה ניתן למנוע מומים כאלה. מתן החיסון בגיל 12 מכוון למנוע מהן הדבקות באדמת בעוד 6—10 שנים כאשר הימצאנה בהריון.

לשאלה מדוע לא הוחלט לחסן כל הילדים, נערות ונערים, כבר בגיל רך כדי למנוע מהם אדמת, מסביר פרופ' איילן, שעמד במשך שנים בראש המעבדות לבריאות הציבור של משרד הבריאות בתל־אביב, כי מחלת אדמת איננה מסוכנת ומתן החיסונים בגיל מוקדם היה מצריך לחזור על החיסון מדי כמה שנים, דבר המצריך כמויות גדולות מאד של תרכיב והזמנת המוני ילדים להופיע לחיסון.

לדעת פרופ' איילן, יש הגיון רב בחיסון נערות בגיל 12 בלבד, כיוון שזה גיל התבגרותה הטבעית של נקבה. אין הוא מוציא — יחד עם זאת — מכלל אפשרות שבמרוצת הזמן יגיעו רשויות הבריאות למסקנה כי רצוי לחסן את כל הילדים נגד אדמת.

טבק טהור, מלא ועשיר שצמח ועובד בארצות הטבק המובהקות.
נבחר בקפידה מרובה, נשמר במסירות.
סיגריה המיוצרת בידי אמונה במפעלים הידועים בעולם ועל פי התקנים הקפדניים ביותר.
רוטמנס קינג סייז סיגריה ורגינית קינג סייז רבת המכר בעולם! מעניקה רכות וסיפוק ששום סיגריה אחרת אינה יכולה לתת.

בנק ישראל מודיע:

היום. יום ראשון. 6.8.72

תונפק סדרה חדשה - רל"ד

של מילווה פיתוח מסוג „ברירה"

* **סכום ההוצאה** — של הסדרה החדשה — 10 מיליון לירות. האיגרות הן בשווי נקוב החל מ־100 ל"י.
* **הפדיון והריבית** — הפדיון יחול בתום 5 שנים. התמורה תשולם לפי הגבוה מבין שני החישובים:
  א) **הקרן והריבית צמודות למדד**
  שיעור הריבית — 4.84%, על־פי חישוב של ריבית דריבית, דהיינו 26.66 ל"י. לסכום זה יתווספו הפרשי הצמדה על הקרן ועל הריבית. מדד הבסיס יהיה 131.8 נקודות.
  ב) **הקרן והריבית — לא צמודות למדד**
  שיעור הריבית 10.76%, על־פי חישוב של ריבית דריבית, דהיינו 66.66 ל"י.

בכל מקרה מובטחים לפחות 50 ל"י נטו לכל 100 ל"י

* **המס מוגבל** — מס הכנסה על הריבית לא יעלה על 25%. הפרשי ההצמדה על הקרן פטורים ממס*.
* **רכישה** — איגרות מילווה פיתוח של מדינת ישראל ניתן לרכוש בכל המוסדות הבנקאיים ואצל חברי הבורסה לניירות ערך. הרכישה במועד ההנפקה משוחררת מתשלום עמלה.
* **קבלת תעודות** — ניתן יהיה לקבל את התעודות — תוך חודש ימים ממועד ההנפקה.
* **רשום בבורסה** — הסדרה החדשה תירשם ותיסחר בבורסה לניירות ערך. כלומר, ניתן — במקרה הצורך — לממש את תמורת האיגרות בכל עת, אף לפני מועד הפדיון הסופי.

* על־פי סעיף 97(א)(3) לפקודת מס־הכנסה.

מילווה פיתוח של מדינת ישראל

נא להזכיר

גאוות המשפחה - ויוה חדשה של ווקסהול

מפוארת, מהודרת, חדשה - ויוה 1973
יש לה את כל המרחב הדרוש לך, למשפחתך ולמטענך!
כי ויוה החדשה היא מכונית מדוחת, בעלת תגמיר מהודר ביותר. יש לה את כל העוצמה הנדרשת בנסיעות ארוכות.
את כל הבטיחות הדרושה "להגנתך".
ואת כל הנוחות המנעימה את נסיעתך בעיר - ומחוץ לעיר.

פירנצה־ספורט - המיוחדת במינה לצעירים ברוחם.

ווקסהול יש קו חדש!

חברת המזרח למכוניות בע"מ
תל־אביב, דרך פתח תקוה 76, טל. 35235
ירושלים, רח' יפו 70, טלפון 222093
חיפה, רח' האמנים 2, טלפון 523086

מכוניתך המשומשת (מכל דגם) תתקבל אצלנו במחירי שיא, בעת החלפתה לווקסהול חדשה

הידעת כי?

בסטודנט באחד המוסדות להשכלה גבוהה אתה זכאי להנחה ניכרת מדמי המנוי שלך.
ראה מודעה בעמוד 7

הארץ

הובלות

מטענים חבילות דאר

* בכל שעות היממה
* בכל ימות השנה
* מכל מקום לכל מקום

טלפונים 54713 58851

פועל 24 שעות ביממה

פרסום תכניות — ביצוע 1972/73

בהתאם לחוק הניקוז והגנה מפני שטפונות, 1957, סעיף 19, אנו מודיעים לבעלי הקרקעות שאנו עומשים לבצע עבודות הסדרה וההגדרה של נחל ברקן — גושים: 12119, 12120, 12123, 12124, 12127.

את תכניות הביצוע אפשר לראות במשרדי רשות הנקוז — המועצה המקומית בנימינה, ההו"ל — אגף הניקוז/חיפה; נציבות המים — אגף הניקוז / תל אביב.

התנגדויות לתכניות הנ"ל אפשר להגיש בכתב לרשות הניקוז נחל תנינים, במשך 30 יום מיום פרסום מודעה זו.

מ. אלון
יו"ר רשות ניקוז נחל תנינים

המועצה המקומית עיר יזרעאל עפולה

מודיעה בזה שתאריך הגשת ההצעות למכרז מס' 26/72 (מדי מים) הוא: עד 15.8.72, ולא כפי שפורסם בטעות.

ש. שחורי, ראש המועצה

הכל בכל בלוך
בלוח הכפול

مكذا من الأصل

هكذا من الأصل

שלם מראש
ותזכה בהנחה ניכרת

מנויי "הארץ" המשלמים באמצעות הבנק אשר מועד הפרעון של המנוי שלהם חל החודש, מתבקשים לפנות עד 15 לח.ז. עם תלושי התשלום לאחד מסניפי הבנקים:
בנק לאומי, בנק דיסקונט, בנק הפועלים, בנק לסחר־חוץ, בנק המזרחי ובנק קופת־עם.
תשלום דמי המנוי במועד מקנה הנחה ניכרת בדמי המנוי.
מנויים שעדיין אינם משלמים באמצעות בנק — יפנו לקבלת פרטים ל"הארץ", מח' ההפצה והמנויים, ת.ד. 233 תל־אביב.

הארץ

שני האברכים הורשעו בהצתת חנות ארוס

גזר הדין יינתן ב־3 בספטמבר ✱ נדחתה בקשת הסניגוריה לשיחרורם בערבות ✱ התובע: נהג מכונית המציתים ידוע היטב בשמו ובזהותו אך המשטרה איננה מצליחה לאתרו

(ע). — שני האברכים תושבי בתי אונגרין בירושלים הורשעו ביום ו' בבית־המשפט המחוזי ב־תל־אביב בהצתת חנות ארוס שברחוב המכונאים. עונשם יג־זר ב־3 בספטמבר. שמואל ויסנ־שטרן וישראל ברנס, בני 19 ימ־שיכו להיות במעצר עד לגזר די־נם, לאחר שבית המשפט המחוזי דחה בקשה מחודשת לשחרורם בערבות.

בעת מתן פסק הדין נכחה באולם בית המשפט קבוצה גדולה של אב־רכים מירושלים ואזור תל אביב, ופסק הדין עורר התרגשות רבה.

את פסק הדין הקריא יו"ר בית המשפט, השופט אליהו מני. כשל־צידו שתי השופטות הגב' כינה שכיר והגב' הדסה בן־עתו.

למעשה כלל פסק הדין הרשעה בכל פרטי ההביעה פרט לאחד: ה־האשמה נגד שמואל ויסנשטרן כי ביקש לגרום חבלה חמורה לקצין משטרה, שעמד בדרכה של המכו־נית הנמלטת ובה הנאשמים.

נימוק הזיכוי מסעיף זה היה: לא הוכח שהנאשם נהג במכונית או כי היה קשר ישיר בין הנאשם לבין עבירה זו.

הסניגור, עורך־הדין מ. כספי, ביק־ש מבידו את שחרורם בערבות של הנאשמים: השניים צעירים מאוד ה־20 ביוני, וישנם גורמים המוכנים לספק ערבויות בטוחות לשחרורם מ־מעצרם. „אנשי ציבור נמנים עם אלה המוכנים לערוב לשניים כי ית־יצבו להמשך המשפט", אמר עו"ד כספי.

לבקשה זו התנגד התובע, שקבע כי שום ערבות לא תמנע את ברי־חתם של הנאשמים. „עובדה היא כי האדם השלישי בפרשה זו, נהג מכונית־ההצתה, ידוע היטב בשמו ובזהותו, אך אין המשטרה מצלי־חה לאתרו", אמר התובע. כמו כן ציין, כי תוך כדי חיפושים אחר החשוד השלישי באזור מגוריהם של חבריו ושלו בבתי אונגרין, נתקלים אנשי המשטרה במכשולים רציניים. „אם להגדיר זאת בעדינות — ה־אנשים שם אינם משתפים פעולה עם שום גורם המייצג את המדי־נה", ציין התובע.

בית המשפט דחה את הבקשה ל־שיחרור בערבות, וקבע את מועד גזר הדין לשבוע אחד לפני ראש השנה, יום א' ה־3 בספטמבר.

הפגנה נגד עומס תחבורה ברחוב נורדאו בהרצליה

(ע). — תושבי רחוב נורדאו ב־הרצליה, המשמש כביש עורקי ר־אשי, שדרכו זורמת כל התנועה מחיפה והצפון בדרכה לישובי ה־שרון, ערכו בשבת, ב־10 בבוקר, הפגנה נגד מצב זה. כן מחו על כך שבשבתות מפנה המשטרה ל־אותו רחוב גם את כל הרכב הזו־רם לחוף הים וזאת בגלל העומס בצומת „אכדיה". בהפגנה צעדו אנ־שים, נשים וטף עם סיסמאות „חיי־נו ובטחוננו אינם הפקר", „ילדינו רוצים לשחק בבטחון".

המפגינים עצרו את התחבורה ו־מאות מכוניות שנסעו לכיוון חוף הים־ הנו כביש זה לא יכלו להמ־שיך. כך נוצר פקק גדול של מאות מכוניות שהלך וגדל.

דובר עירית הרצליה מסר שב־ישיבה האחרונה של מועצת עירית הרצליה הוחלט לסלול כביש עוקף לרחוב נורדאו והעיריה מחכה עתה לאישור משרד התחבורה. לשומת זאת הובנים לפתור את הבעיה על־ידי הפנית התחבורה והתרת כניסה להרצליה בכיוון רכזור אכדיה.

ועד עובדי התחזוקה באל על לא ישלם את הקנסות

מאת אמנון ברזילי, סופר „הארץ"

ועד עובדי התחזוקה באל־על לא ישלם את הקנסות שהטיל עליו בית הדין הארצי לעבודה ושמועד התש־לום שליש הקנס הוא היום. יו"ר הועד, מר צביקם אריאלי, אמר ל־סופר „הארץ", כי לא יוצא כסף בקופת הועד למטרה זו.

בית הדין הארצי לעבודה הטיל קנס בשיעור משכורת חודשית על כל אחד משבעה חברי הועד. פרעון הקנס חולק לשלושה מועדים. מר אריאלי מסר, כי יתכן שהקנס ינו־כה ממשכורות החודשית של חברי הועד בחודש הבא. אפשרות אחרת היא כי אנשי ההוצאה לפועל יעקלו חלק מרכוש חברי הועד. הוא הוסיף, כי הועד עדיין לא החליט באילו צעדים ינקטו כאשר ידרכו חבריו לשלם את הקנס.

בינתיים ממשיך המו"מ בין עוב־די התחזוקה לבין הנהלת אל־על על הסכם השכר החדש. ועד העובדים הגיש הצעת פשרה להנהלה לפיה ינתנו לעובדים תוספות עד 15% על השכר. ההצעה כוללת גם העלאת שכר ישירה וגם תנאים סוציאליים. מר אריאלי מסר, כי נוסף להצעה זו עדיין תלויות ועומדות שתי תבי־עות נוספות של העובדים שבגללן פרצה השביתה של עובדי התחזוקה לפני מספר חודשים. התביעות הן לשלם ל־400 המכונאים תוספת של 85 ל"י לחודש בהשוואה להשכלאים שקיבלו תוספת זו עוד בהסכם ה־שכר הקודם. תביעה שניה היא ל־חלק את המשכורת החודשית ברו־טו ל־180 שעות ולא ל־200 שעות כפי שהמצב כיום. אם אמנם תתקבל התביעה השניה תחשב כל שעה מעל למיכסה של 180 שעות כשעה נו־ספת.

מר אריאלי אמר כי שתי התבי־עות האחרונות הן אולטימטיביות ולא תיתכן כל פשרה לגביהן. הוא הוסיף כי הועד אמנם לא יפתח ב־שביתה כללית אך הוסיף כי „ישנן דרכים נוספות פרט לשביתה ושיפ־ריעו את עבודתה התקינה של חב־רה אל־על".

נפסקה שביתת בתי הקולנוע

מאת סופר „הארץ"

השביתה בבתי הקולנוע בשלושת הערים הגדולות הופסקה אתמול לאחר פגישה שקיימו ביום ששי נציגי ענף הקולנוע עם נציגי ה־עובדים. השביתה נמשכה יומיים.

נציגי בעלי בתי־הקולנוע הודיעו לעובדים, שאין הם מקבלים את התביעה לפיצויים מוגדלים כאשר בעל בית קולנוע מוכר את רכושו. העובדים הודיעו על ביטול הש־ביתה, תמורת הבטחה של בעלי הקולנוע להיענות להם בתביעות אחרות. היום תתקיים ישיבת הנהלת התאחדות בעלי הקולנוע כדי לדון במשבר בענף וכיצד ניתן יהיה להיענות לתביעות אחרות של ה־עובדים.

בוחן במשרד הרישוי נעצר כחשוד בקבלת שוחד

(ע). — בוחן רישוי במשרד ה־רישוי בירושלים נעים זקן (44) ה־חשוד כי קיבל שוחד וטובות הנאה מנבחנים לרשיון נהיגה, ומבעלי מו־סכים בירושלים המזרחית תמורת מתן רשיונות נהיגה, נעצר ביום ו' ל־14 ימים בפקודת שופט השלום בירושלים, מר ורדי זילר.

מביתו של יהד בוטין, ברחוב עמק יזרעאל בת"א נגנב כלשיר טלביז־יה, מקלט רדיו, מערכת סטריאופו־נית וכלים שונים בערך של לפחות 7,000 ל"י.

ראיונות ואסיפות סוף השבוע

שר האוצר מתפלמס עם בן־אהרן

(ע). שר האוצר, מר פנחס ספיר, יצא ביום ו' אחה"צ במטוס אל־על ללונדון, בדרכו לדרום אמריקה, שם יטפל בעניני הסחר החוץ ויבקר בקהילות יהודיות במקום. הוא יע־כב בלונדון ליום אחד.

מר ספיר הגיב בלוד על דבריו של מזכ"ל ההסתדרות, מר יצחק בן־אהרון בקשר לרכישת ליבר על־ידי עלית.

השר אמר: העובדות שישנן בידי־נו הן עובדות אמת. ההסתדרות לא פנתה אלינו בענין רכישת ליבר. ומעולם לא הפלינו אותה לרעה. מ־עולם לא שמענו שאנו מפלים לטו־בה את התעשיה הפרטית לעומת ה־תעשיה ההסתדרותית, או שאנו מפ־לים לטובה את התעשיה ההסתדרו־תית לעומת התעשיה הפרטית. „א־ני מוכן לכך שיאשימוני בשל דב־רים שמעולם לא עשיתי".

עוד אמר מר ספיר, כי ההלוואה שניתנה לעלית על־ידי חברה של הבנק לפיתוח התעשיה לרכישת לי־בר אושרה על־ידי ועדה ציבורית מכובדת. ההלוואה ניתנה לזמן קצר, שלוש שנים, ושני שלישים ממנה כבר הוחזרו. „אשר לענין הריבית, שמר בן אהרן מכנה אותה שי ל־עלית — אינני רוצה להכנס לפר־טים אלה. אולי מר בן אהרון יוכל להבהיר לנו, אם זה שי — ומי קי־בל אותו" אמר השר.

בר־לב מקווה לישוב מהיר של סכסוך עלית

(ע). שר המסחר והתעשיה, מר חיים בר־לב, הביע בטחונו כי ה־סכסוך החריף שפרץ במפעלי „ע־לית" יבוא על פתרונו בסופו של דבר, אולם במפעלים אחרים יסיקו מסקנות ולא ימהרו להגיע ללצי־מות כה חמור.

מר בר־לב אמר, בראיון ששודר בשבת ביומן השבוע, כי הצדדים ב־מפעלי עלית נקטו בעמדות קיצו־ניות, אולם אין הוא מעלה על דעתו שישבתו „עד סוף כל הדורות". ב־תשובה לשאלה, אמר מר בר־לב כי תפקידה של ההסתדרות לעמוד על משמר זכויותיהם והשתתפויותיהם של העובדים. „אולם אין זה אומר שכל צעד קונקרטי הוא לרוחי ועו־מד בקנה אחד עם השקפתי־אני", הוסיף.

אלמוגי: יתכן שמשרד העבודה יצטרך להתערב בסכסוך עלית

(ע). — „אינני בודד ופוסק, ויש לי דעה, אולם אינני מוכן לדבר על כך, כי אולי אצטרך, כשר ה־עבודה, להתערב בסכסוך העבודה בקונצרן עלית", אמר ביום ו' שר העבודה, מר יוסף אלמוגי, במפגש ראשי רשויות מקומיות, מזכירי מו־עצות פועלים וראשי מוסדות ציבור באזור השרון, שנערך בבית ברל.

מר אלמוגי הטעים, שהחוק מעניק לו סמכות לשקול, מתי להכנס ל־תיווך והשיקול הוא היקף הסכסוך ומידת הנזק העלול להיגרם. אין זה נכון, אמר, שלחוק ליישוב סכסוכי עבודה אין שיניים: שיניים יש לו, אבל אין לו סורגים, ויתאכזב מי שמצפה שממשלת ישראל תנהג כפי שנוהגת הממשלה השמרנית באנג־ליה", אמר השר.

בהסתדרות הובעה מורת רוח על דברי שר המסחר והתעשיה מר חיים בר־לב שחיווה דעתו כי הנהלת עלית והעובדים נוקטים בעמדות קיצ־וניות המונעות הסדר ביניהם.

ד"ר רימלט: המערך מגביר מלחמתו ביזמה הפרטית

„הצד החמור והמדאיג ביותר ב־סכסוך הנוכחי בין בעלי מפעלי עלית לבין העובדים הוא בכך, ש־מזכ"ל ההסתדרות, מר יצחק בן־אהרון, הפך את השביתה לשביתה פוליטית", אמר יו"ר המפלגה הלי־ברלית, ד"ר אלימלך רימלט בישיבת הנהלת המפלגה ביום ששי. ד"ר רימלט התקיף קשות את מר בן אהרן והמערך, באמרו, כי מר בן־אהרן כמי שמציע תוכנית משק מלחמתי וכן הכרזתו של מזכ"ל העבודה מר ידלין כי מפלגתו עו־מדת מאחורי השובתים, כוונתם ה־מעשית היא מלחמה ביזמה הפרטית.

קול: על ישראל לגייס הון בינלאומי לשיקום הפליטים

„הגיעה השעה, שנראה את מצב הפליטים הערבים, הנמצאים בשלי־טתה של ישראל, באור הנכון. כולם עובדים כיום, והפרנסות שהם מקב־לים ממוסדות אונר"א אין להן ערך כלשהו בהכנסתם, לעומת הסכומים שהם משתכרים מעבודתם", אמר ה־שר משה קול, בבירור ראשי הער־קים בוועדה המכינה לועידת ל"ע, שנערכה בראשותו של מזכ"ל ל"ע, י. ברקאי, בתל־אביב.

„משימה חיונית היא לישראל ל־שים קץ למצב הנוכחי של הפליטים, ע"י נטילת יוזמה לגיוס הון בינ־לאומי לשיקום הפליטים, מבלי ל־המתין להסכמי שלום", אמר הנואם.

ל"ע בעד מימון ממלכתי למפלגות

„מימון ממלכתי של הוצאות המפ־לגות יצמצם את הוצאות המפלגות, ינהיג יותר סדר, יותר פיקוח ציבורי ויותר צנע וחסכון — מבלי להכ־ביד על קופת המדינה, כיון שבין כה וכה מבוצע עיקר מימון התק־ציבים המפלגתיים בשיטות, שהיו בחינוניות הוצאות מוכרות על־ידי האוצר", אמר עו"ד יצחק ארצי, ב־הרצאה בפני פעילי ל"ע ברחובות. „המדינה תוכל לממן אך ורק גופים, שיש להם מעמד משפטי מוגדר ו־מוכר. לשם כך, דרוש חוק מפלגות, שיקבע מה זאת מפלגה ואילו תנ־אים עליה למלא, כדי להיות מוכרת בתור שכזאת", אמר הנואם.

מפכ"ל המשטרה: בקרוב יהיה תקציב לציוד נוסף

(ע). המפקח הכללי של המשטרה, רב־ניצב אהרן סלע, הביע תקוה ש־המשטרה תקבל בימים הקרובים תק־ציב נוסף עבור ציוד חדיש, אשר יירכש תוך תקופה קצרה. רב־ניצב סלע דיבר בראיון ששודר בליל־שבת בתכנית השבוע בגלי צה"ל.

אפרת מוחה על נזיפה לד"ר י. כץ

בהגנה על מנהל המוסד לביטוח לאומי ד"ר ישראל כץ, שהותקף באחרונה על ידי שר האוצר, יצא מר אהרן אפרת ראש סיעת מפ"ם בהסתדרות בישיבת מועצת הביטוח הלאומי.

מר אפרת הביע תמיהה על שר האוצר, שמצא לנכון לנזוף בד"ר כץ אשר פרסם מספרים על מצוקה. המספרים בדוקים ונכללו בדו"ח מוסמך על מצב ילדים ונוער במ־צוקה. מר אפרת התייחס גם לרי־פורמה בקיצבאות לילדים ואמר כי לפי הערכה יצאו 5000 משפחות על ידי הגשמת הרפורמה מתחום הסעד. עם זאת הביע אכזבה מהתוספת החודשית הזעומה של 2.5 ל"י לילד ראשון ושני במשפחה.

אנו מודיעים בצער רב על מותו הפתאומי
של בעלי, אבינו וסבנו היקר

שלום רובין

ההלויה תצא היום, יום ראשון כ"ו באב תשל"ב (6.8.72) בשעה 2 אחה"צ מבית החולים רמב"ם בחיפה מבית העלמין הישן בחוף הכרמל,

המשפחה המתאבלת

הננו מודיעים בצער רב וביגון על פטירתה
של אמנו וסבתנו

הרבנית חנה טולידאנו
(לבית אבואלעפיה)

אלמנת הרב ברוך טולידאנו
שנפטרה בליל שבת כ"ד באב תשל"ב

ההלויה תצא מבית הלויות העירוני רח' דפנה 5 ת"א, היום, יום ראשון, בשעה 2 אחה"צ ותגיע לבית העלמין בהר המנוחות בסביבות השעה 3.30

המתאבלים:
בניה: אברהם, יוסף, אליהו, יצחק, שמואל ומשפחותיהם
בתה: שולמית מטלון־טולידאנו ומשפחתה
הנכדים והנינים

השבעה בבית בנה יוסף טולידאנו, הרצליה, רח' ארלוזורוב 6 צומת העבודה והרב קוק.

הננו מודיעים בצער רב על פטירתו
ללא עת של יקירנו

צבי בן יעקב ינובר ז"ל

ההלויה תצא היום, יום א' כ"ו אב תשל"ב (6.8.72) בשעה 16.00 מבית ש. גורקי רח' סמילנסקי 6 נתניה, לבית העלמין הישן בשכונת בן־ציון.

המשפחה האבלה

לידידנו
רחל ויצחק בן־דוד

השתתפותנו הכנה באבלכם הכבד
במות ראש המשפחה

ישעיהו בן־דוד ז"ל

ויקי ומיכאל עקילוב
וצוות סלון אלנבי 118

בצער רב וביגון קודר הננו מודיעים על פטירתו
של בעלי, אבי, סבנו, גיסנו וקרובנו היקר

ד"ר גזה גרשון גולדסמן ז"ל

בשנת 81 לחייו

ההלויה תצא היום, יום ראשון, כ"ו אב תשל"ב, 6.8.72 בשעה 4.00 אחה"צ מבנין המועצה המקומית הוד השרון (רמתיים) לבית העלמין ברמות השבים

אוטובוס יעמוד לרשות קהל מוקיריו וידידיו בשעה 3.00 אחה"צ לפני הבית ברחוב הירקון 88 בתל־אביב

אלמנתו והמשפחה

בצער וביגון אנו מודיעים על פטירת אמנו וסבתנו היקרה

זהבה שפושניק ז"ל

ההלויה תצא היום, יום ראשון כ"ו אב תשל"ב (6.8.72) בשעה 11.00 לפנה"צ מרח' דפנה 5 ת"א לבית העלמין בחולון.

המתאבלים: משפחת שפי אריה
משפחת לאה פז
משפחת יוסף שפי
משפחת רבקה רצ'נו

בצער רב אנו מודיעים על
פטירת בעלי, אבי ואחינו היקר

אלכסנדר פרייזינגר

ההלויה תצא היום, יום ראשון כ"ו אב תשל"ב (6.8.72) בשעה 3 אחה"צ מבית ההלויות העירוני רח' דפנה 5 ת"א לבית העלמין בחולון.

המשפחה המתאבלת
בארץ ובקנדה

הלויה של

ד"ר יהודה אבס ז"ל

תצא היום יום ראשון, כ"ו באב, 6.8.72, בשעה 13.00, מבית החולים איכילוב רח' דפנה 5 לבית הקברות קרית שאול

אוטובוס יעמוד לרשות הקהל מבית החולים איכילוב

בצער רב וביגון עמוק הננו מודיעים על פטירת
אשתי, אחותי, אמנו וסבתנו היקרה

אסתר זילברג ז"ל

בת יחזקאל גוטשל

ההלויה תצא מביתה בכפר מלל היום, 6.8.72, בשעה 14.30 לבית העלמין המקומי

המתאבלים:
בעלה: מרדכי זילברג
אחיה: יוסף גוטשל ומשפ'
בנותיה: שרה פינקלשטיין ומשפ'
כרמלה דובדבני ומשפ'
זיוה אדומי ומשפ'
נכדיה ונינה

בצער רב אנו מודיעים על פטירתה של אשתי ואמי היקרה

טובה (גניה) שרץ

בת ר' שבתי ז"ל

הלויה תצא היום, יום ראשון, כ"ו אב תשל"ב (6.8.72) בשעה 11.00 לפנה"צ מבית הלויות העירוני רחוב דפנה 5 תל־אביב, לבית העלמין בחולון
אוטובוס מיוחד יצא מבית המנוחה, רחוב דיזנגוף 82 תל־אביב, בשעה 10.30 לפנה"צ

המשפחה המתאבלת

הננו מודיעים בצער על פטירת אמנו

הגב' דבורה גולדשמיד ז"ל

ההלויה תתקיים בירושלים ביום ראשון, כ"ו באב תשל"ב (6.8.72), ותצא בשעה 11.00 מבית הלויות בסנהדריה להר המנוחות

המשפחה

האוניברסיטה העברית בירושלים
המחלקה לכימיה אורגנית

המחלקה והמשפחה מודיעים כי ביום השנה לפטירתו של

פרופ' חיים יחזקאל ליפשיץ ז"ל

תתקיים עליה לקברו בהר המנוחות, ביום ג', כ"ח אב תשל"ב (8.8.72). אוטובוס יצא מרחוב אבן ספרוט 12, בתאריך הנ"ל בשעה 3.00 אחה"צ.

לחייקל רמות,
סגן ראש עירית ת"א־יפו
ליהושע רמות,
חבר הנהלת הסתדרות העובדים הלאומית ת"א־יפו
לאהרן וישינסקי ומשפחותיהם

השתתפותנו באבלכם הכבד במות האח

נתן וישינסקי ז"ל

הסתדרות העובדים הלאומית
מועצת עובדי תל־אביב–יפו
ומוסדותיה
קופת חולים לעובדים לאומיים
מרחב תל־אביב

לחברנו **ישראל מלמד**

השתתפותנו הכנה באבלך
על פטירת

אחיך הבכור

השגריר וכל חבריך לעבודה
בבית השגרירות

בשגרירות ישראל בבון

לנתן פז

השתתפותנו הכנה באבלך במות

אמך ז"ל

ארגון עובדי בל"ל בע"מ
ובנק אפותיקאי כללי בע"מ
הועד הארצי

לעובדנו היקר
מר שמואל רוחמקין

השתתפות באבלך הכבד במות עליך

רעיתך ז"ל

ש.ח. בע"מ

במלאת שלושים לפטירתה של יקירתנו

רגינה טורם ז"ל

נעלה לקברה לטקס האזכרה וגילוי המצבה ביום שלישי, כ"ה מנחם אב תשל"ב (8.8.72) בבית העלמין בקרית טבעון בשעה 16.45
נפגשים בביתנו, מלון נוה, רח' הכלניות 7 בקרית טבעון בשעה 16.30
תחבורה במקום

תודתנו לכל המנחמים

המשפחה.

במלאת שלושים לפטירתו של יקירנו

ישראל רבינוביץ' ז"ל

נעלה לקברו להתייחד עם זכרו ולגילוי המצבה ביום שני כ"ז באב תשל"ב (7.8.72) בשעה 4.00 אחה"צ בבית העלמין הגושי, תחבורה ממרכז הכפר בשעה 3.45

המשפחה וחברי חרות.

במלאת 3 שנים לפטירת יקירנו

אברהם רפאלי ז"ל

נעלה לקברו ביום שני, כ"ז באב תשל"ב (7.8.1972). נפגשים בשעה 3.00 אחה"צ ליד השער הראשי של בית־העלמין שבחוף הכרמל — חיפה.

המשפחה

למשפחת ארליכמן

אתכם באבלכם בהלקח מכם

דב היקר ז"ל

מהנדסים יועצים
דב לוית ושות' בע"מ

למשפחות מגריזו וכהן

השתתפותנו הכנה באבלכם
במות אביכם

דוד מגריזו ז"ל

משפחות: ו. נעים
א. קפלן

למשפחת טוקטלי

אתכם אנו באבלכם
בהלקח מכם

אם המשפחה ז"ל

חניגא בידרמן ומשפחתו

אנו משתתפים בצערו של חברנו
אברהם וינשטוק
במות עליו
אמו ז"ל

אגד / ההנהלה והחברים

לעו"ד **רפאל קוטלוביץ**
יו"ר ההנהלה העולמית תנועת הצה"ר

השתתפותנו באבלך הכבד במות רעיתך

אלישבע ז"ל

חוות הנוער של בית"ר
כפר הנוער יוהנה ז'בוטינסקי
כפר הנוער דוד רזיאל

למשפחת ויסברם

השתתפותנו בצערכם הכבד
על מות יקירכם

בנימין ויסברם ז"ל

גרקום בע"מ

זה קרה | בין האי אקרוטיקי לניו־דלהי

חוקרים ביוון סבורים:
נתגלה המפתח לתעלומת ממלכת אטלנטיס האבודה

האי אקרוטיקי. יוון. סלעים ד־אש ירדו במטר משמים, בשעה קוברים תחתיהם ערים שלמות. גלי גאות בגובה של 250 מטרים, שנעו במהירות של 300 קי"מ ב־שעה, הציפו את הגאה שבקיסרויות ימי הקדם — אטלנטיס.

כתוך החורבות האסון צצה האגדה. כאן, באי אקרוטיקי, מ־אחורי האפר והסלעים השפוכים, סבורים המדענים, מצוי המפתח לפענוח הסוד של אטלנטיס ה־אבודה.

קבוצת מדענים, בהנהגתו של ספירידון מאריגאטוס, הארכיאולוג הנודע ביותר ביוון, עוסקת מזה 5 שנים בחפירות וחקירות לגבי אפשרות זו. ואכן, באחרונה נתגלו פריטים שונים המוליכים את אנשי המדע למסקנה שלפניהם עיר שאבדה. עיר גדולה, ששטחה אינו ברור עדיין — שהחוקרים בטוחים כי היתה אתר מרכזי בקיסרות של תקופת מינוס האגדי, שמקום מושבו היה בכרתים, לפני כ־3500 שנה.

חלקי העיר שנתגלו, נראים כאילו הוקפאו לפתע. „כאן מצוי ערש התרבות האירופית" — סבור מאריגאטוס. לדבריו אירע במקום אסון טבע חמור לפני כ־3500 שנה. הרי הגעש במקום התפרצו וכיסו את האזור כולו.

הדוגמא המודרנית הקרובה ביותר לאסון זה, כבחינת היקפו, היא התפרצות הר־הגעש קראקאטואה שבין יאווה וסומטרה, באוגוסט 1883. גלי הגיאות ששטפו בעקבות אותה התפרצות, השמידו 300 ערים במיצרי סונדה וגרמו למות 36 אלף איש.

השופט עשה הכל - אך לא התרכז במשפט
ומשפט הרצח יחודש

סאלט־לייק־סיטי. השופט כרי־צלוס סנאו, הורה על חידוש משפט לאשה שהורשעה ברצח, לאחר שנמתחה עליו ביקורת כי קרא שבועונים ועיין במכתבים בעת שהמשפט התנהל לפניו.

הנאשמת היא אליס ג'ין ריגסטום, בת 28, שהורשעה ב־24 במאי על רצח בעלה גארי, בן 35, במשפט שנוהל על ידי השופט סנאו.

בבקשה שהגיש הסנגור לפסילת המשפט, כתב כי עוזריו צילמו את השופט, בשבתו על כס המשפט. התצלומים הראו כי קרא מודעות, פתח מכתבים, הוריד תלושי דיבידנדה ממניות, חתך כתבות מעתונים, קרא שבועון, חתך תמונות מקטלוג ובדק את חשבונות הבנק שלו — במהלך המשפט.

השופט קיבל את הבקשה והורה על משפט חדש, באומרו כי ייתכן שהוגשו עדויות שלא כדין, אשר אולי השפיעו על חבר המושבעים לרעת הנאשמת.

המאהבת באה לגור בבית הזוג הנשוי

הסמון, מידלסקס, אנגליה. גם זה קרה. הבעל, אשר החליט יום אחד לחדול מהעמדת פנים, הביא עמו לביתו את הפילגש. למשך חודש ימים ישנה המאהבת על מיטה בחדר האורחים. האשה החוקית סבלה את המצב המביך — אבל לא לאורך זמן.

בוקר אחד קמה והורתה לצרתה לעזוב את הבית. הפילגש, קסלין והטפילד, קיימה את ההוראה כלשונה ועזבה. אבל יחד עמה נטש את הבית גם הבעל בן ה־72, אנדראס זכריאה, ונטל עמו את שני ילדיו.

הוא סיפר לאשתו שהוא מוציא את הילדים לשחק בפארק הסמוך. אבל כאשר לא שב הביתה החלה אשתו, קריסטין, דואגת וחוששת. היא פנתה למשטרה. זו הפנתה אותה לבית המשפט, שם שיטחה את טענותיה.

השופט הורה לבעל להחזיר את ילדיו לחיק אמם. בנוסף לכך הוציא צו עיכוב יציאה נגד הבעל, לאחר שאשתו טענה כי הוא מתכוון לנסוע לקפריסין.

אבל האדם היחיד שלא היה מוטרד מכל אלה היתה המאהבת. עתה היה לה את זכריאה לעצמה...

סירת ההצלה של המעמקים

ניו־יורק. צוללת מיוחדת זו היא מתקן הצלה שתוכנן כדי להתגבר על הבעיות הכרוכות בחילוץ צוותי צוללות שנלכדו באסונות תת ימיים. מתכנניה מכנים אותה סירת ההצלה של המעמקים. את התכנון והביצוע נטלה על עצמה חברת לוקהיד המייצרת ציוד טילים לסוכנות החלל של ארה"ב.

הצוללת היא באורך של 15 מטרים, וניתן להטיסה לכל מקום בעולם תוך 24 שעות. באמצעותה ניתן לחלץ 24 אנשי צוות לכודים ולהעלותם מעל פני הים. את צוללת ההצלה מפעיל צוות של שלושה איש, והיא מסוגלת לשהות מתחת למים 10 שעות.

המיוחד שבה הוא יכולתה להתאים עצמה לפתח החילוץ של הצוללת, להצמד אליו ולאפשר מעבר ממנו לצוללת ההצלה, לאנשים הלכודים בתוכה. מומחים מאמינים כי הפעלתה של צוללת ההצלה תשפר במידה ניכרת את סיכויי התזרתם לפני הים של צוותי צוללות העלולים למצוא עצמם במעמקים, בגלל תקלה כלשהי, מבלי יכולת לשוב ולצוף.

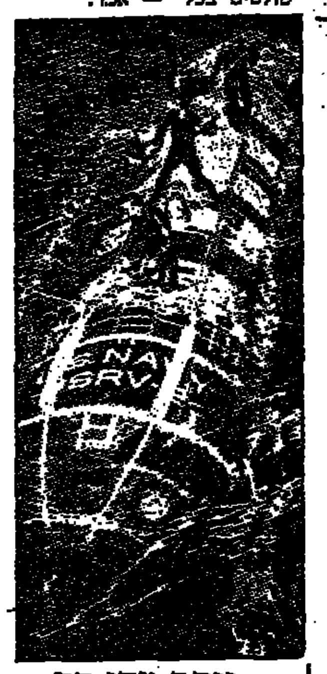

בני המשפחה לא ידעו מה ערך התמונה

לונדון. ציור מופת של הצייר האנגלי מן המאה ה־18, תומס גינסבורו, שהיה בלתי ידוע עד כה, נמכר במכירה פומבית כאן במחיר שיא — 280 אלף ליש"ט.

התמונה שהיא דיוקן של משפחת גרבנור, הועברה למכירה הפומבית ע"י בנותיו של קצין הצבא הבריטי, ג'ייכס סאונסבי, שנפטר לא מכבר.

מחנך הודי מציע
עיקור חובה לגברים נשואים

ניו־דלהי. מחנך הודי קרא לממשלה להורות על עיקור חובה של גברים הודיים נשואים, לאחר שנולדו להם שני ילדים. „ילד שלישי יהיה בבחינת רצח לחברה שלנו" אמר המחנך, שיצא בימים אלה במסע לצמצום הילודה בהודו, שהיא מכת המדינה החמורה ביותר.

המחנך, ג'וסאני, הוא מנהל המכון למחקר רפואי בשאנדיגאר, כ־200 ק"מ מצפון מערב לניו־דלהי. „גבר נשוי שיש לו שני ילדים ולא ירצה לעבור את ניתוח העיקור, יתחייב לעשות זאת ויש להובילו לעיקור גם בכוח" — אמר האיש.

האוכלוסיה ההודית מתרבה בקצב הגדול ביותר בעולם. ב־25 השנים שחלפו עלה מספר בני הודו מ־300 ל־560 מיליון נפש. „העוני ועודף האוכלוסין, קשורים זה בזה" — אמר ג'וסאני. „הגבלת הילודה היא האמצעי היחיד בו ניתן יהיה להחזיר להודו משהו מן הפאר שלה ולהלצה מהסבל והאומללות השולטים בכל" — אמר.

יותר מדי סם בגלולות — הן יוחזרו לייצרן

לונדון. חברת תרופות בריטית הודיעה באחרונה כי הורתה להחזיר למחסניה כמויות גדולות של גלולות להמרצת פעולתו של הלב, לאחר שנתגלה כי הסם הנתון בו חזק יותר מאשר תוכנן תחילה.

החברה הוציאה גם מכתבים בהולים לרופאים ברחבי בריטניה, בהם הוזהרו מלרשום את הגלולות ללקוחותיהם. התרופה, שנודעה בשם לאנוקסין, נועדה להגביר את פעולתו של הלב, בקרב חולים הסובלים ממגבלות שונות שלו.

משלוח הגלולות האמור יוצר עוד בחודש מאי, ורק עתה נתגלתה הטעות החמורה בה הוכנסה לגלולה כמות סם גדולה מן הרצוי. הרופאים נתבקשו לתת לחולים שלהם מינון נמוך מן הרגיל, מהגלולות מתקופת ייצור זו.

הנזק העיקרי עלול להגרם אצל חולים זקנים או ילדים, וכן בין אלה הסובלים מהפרעות שונות בפעולת הכליות.

לאחר מעשה סדום
ניסו לרצוח את התייר * ביימו התאבדות * נעצר חשוד

בתי־משפט משטרה

מאת אבי ולנטין
סופר „הארץ" לענייני משטרה

חוקרי המשטרה סבורים, כי שני אנשים ניסו בסוף השבוע שעבר לרצוח את התייר מאוסטרליה, הטרנן שארבעה אנשים ביצעו בו מעשה סדום בדירתו של מרדכי שולמן, המכונה שולמן ישלם.

שני אנשים קראו לתייר לצאת מהדירה, הסמו את פיו, ומשכו אותו לאיזור של בניין, ההולך ונבנה לא רחוק ממקום מגוריו בגבעתיים. הם השקו אותו משקה חריף ואילצו אותו לבלוע גלולות, שהמשטרה לא גילתה את טיבן (התייר סירב לעבור בדיקה בבית החולים כדי שהרופאים יגלו את זהות הכדורים).

בראש צוות החקירה בפרשת האונס, מעשה־סדום והנסיון לרצח, עומד מפקח משנה סעדיה נגר, אשר גילה בביתו של התייר חבל דק, שחובר למוט ברזל היוצא מהמרפסת של הדירה.

החוקרים סבורים, כי שני האלמונים ניסו לביים מעשה התאבדות בעזרת החבל, בעוד למעשה התכוונו לרצוח את התייר, או לאיים עליו, כדי שישנה את עדותו במשטרה.

התייר נלקח לבית־החולים לחולי־נפש בבת־ים, ושם קבעו הרופאים כי הוא סובל מהפרעה רצינית, והוא נמצא על סף משבר חמור יותר.

בחקירתו במשטרה סיפר כי עוקבים אחריו. ביום ו', לפני יותר משבוע, נעשה נסיון לדרוס אותו על־ידי מונית.

חוקרי המשטרה עצרו חשוד אחד בנסיון לרצוח את התייר ולביים התאבדות. החשוד יובא הבוקר בפני שופט בית־משפט השלום בתל־אביב להארכת מעצרו.

חברתו של התייר, תיירת מארצות־הברית, מוטרדת בימים האחרונים על־ידי טלפונים אלמונים. רופאי בית־החולים קבעו שהיא סובלת מהלם והם אוסרים עליה להיפגש עם שוטרים או להיכנס לתחנת המשטרה כדי להיחקר בעניין זה. הם טוענים כי הפגישה עם אנשי המשטרה עלולה להשפיע לרעה על מצבה הנפשי.

מה בבוקר יוגש כתב אישום בבית המשפט המחוזי בתל־אביב נגד מרדכי שולמן ונגד אברהם מזרחי החשוד כי היה בין תוקפי התייר.

עובדי עירית תל־אביב פרסמו כרוז נגד אריאל עמיעד

מאת כתבת „הארץ" בתל־אביב

ארגון עובדי עירית תל־אביב יצא בכרוז נגד אריאל עמיעד, מ"מ ראש העירייה הממונה על המנגנון בעירית תל־אביב, בשל מה שהוגדר כדברי ביקורת על ציבור העובדים.

הארגון דוחה מכל וכל את הצהרותיו ושואל מהו שיתוף הפעולה בין הממונה על המנגנון לבין נציגות העובדים?

סיבת התרעומת

קצפו של ארגון העובדים יצא על אריאל עמיעד בשל הודעתו במועצת העירייה כי שליש מפועלי הנקיון נעדרים בשל חופשת מחלה וסיבות בלתי מוצדקות.

„אנו לא שותפים לנתונים הסטטיסטיים של מר עמיעד — נכתב בכרוז — פועלי הנקיון מנקים עיר של כחצי מיליון תושבים קבועים ועוד כחצי מיליון מבקרים מדי יום ביומו בעיר.

אין לנו ולא היתה לנו כל יריבה על היעדרויות בשיעור גדול כפי שמסר מ"מ ראש העירייה. שאלתנו היא — נאמר בהמשך הכרוז — אם דברי מ"מ ראש העירייה, שנמסרו מעל במת מועצת העירייה נכונים הרי שזה אומר דרשני, מה פעל מ"מ ראש העירייה למנוע מצב זה..."

בהנהלת ארגון עובדי העירייה זכתה רשימת המערך לרוב בבחירות האחרונות ומכאן מתפרשת הביקורת על אריאל עמיעד לא כעניין פוליטי, כי אם על רקע היחסים המשובשים בין הממונה על המנגנון לבין ראשי העירייה והקורבים, שלהם השפעה ניכרת של צמרת ארגון העובדים.

לא אחת טענו נגדו, כי בניגוד לנציגים הדתיים, קרי המפד"ל, הידועים בנדיבותם כלפי דרישות העובדים, עמיעד מסרב להכנע לתביעות ולחצים שרקעם בעל אופי פוליטי־אינטרסנטי.

רוכב קטנוע נדרס למות

(ע). — רוכב קטנוע עובדיה יונס (29) מלוד נדרס למות ביום ה', כאשר מכונית סטתה מדרכה ועברה אל כוון התנועה הנגדי, מסיבות בלתי ברורות.

התאונה אירעה בשעה 8.30 בערב בק"מ ה־5 של כביש לוד, כאשר המכונית הפרטית עלתה לפתע על אי־תנועה שבמרכז הדרך ולאחר מכן התנגשה בקטנוע בעוצמה רבה. עובדיה יונס נפצע פצעים אנושים. ומת זמן קצר לאחר שהובא לבית־החולים תל־השומר.

תיקון

היהלומן דוד ארנפלד אינו חבר תנועת העולם־הזה כוח חדש, כפי שנדפס בידיעה ב„הארץ" מ־4.8.

תנועת מטוסים בלוד

נחיתות:

אל־על (376) ב־01.35 מבוקארשט; טארום (242) ב־02.20 מבוקארשט, ניקוסיה; ט.וו.אי. (811) ב־04.10 מארצות־הברית, המזרח הרחוק; איירפראנס (145) ב־05.35 מהמזרח הרחוק, טהראן; בי.או.איי.סי. (326) ב־09.00 מטהראן; סי.פי.איי. (304) ב־11.30 מקנדה, רומא; אליטאליה (738) ב־12.15 מרומא; ט.וו.אי. (740) ב־13.55 מניו־יורק, פרנקפורט; אל־על (1415) ב־14.30 מפאריז; ט.וו.אי. (800) ב־14.20 מארצות־הברית, פרנקפורט, אתונה; ק.ל.מ. (531) ב־14.25 מאמסטרדם; אל־על (1416) ב־15.25 מלונדון; לופטהנזה (634) ב־15.10 מפראנקפורט, מינכן; ט.וו.אי. (840) ב־16.55 מבוסטון, פאריס, רומא; אל־על (412) ב־15.55 מציריך; איירפראנס (136) ב־16.00 מפאריס; אל־על (314) ב־18.10 מניקוסיה; ס.א.ס. (853) ב־16.25 מקופנהאגן; איירפראנס (198) ב־16.40 מפאריס; ט.וו.אי. (810) ב־16.40 מארה"ב, המזרח הרחוק; סוויסאייר (330) ב־17.05 מציריך; ט.וו.אי. (806) ב־17.10 מניו־יורק, פאריס, אתונה; אל־על (24) ב־17.30 מניו־יורק, פאריס; אליטאליה (746) ב־17.40 מרומא; אולימפיק (301) ב־18.00 מאתונה; אל־על (414) ב־18.05 מרומא; מ.ה.י. (906) ב־18.15 מאיסטנבול; בי.או.איי.סי. (804) ב־18.30 מלונדון, פרנקפורט; בי.אי.איי. (482) ב־19.15 מלונדון; סייפראייר (802) ב־20.35 מניקוסיה; אל־על (416) ב־20.55 מלונדון; אל־על (114) ב־21.05 מיוהנסבורג, ניירובי; איירפראנס (162) ב־21.35 מפאריס, ניצה; אל־על (418) ב־21.05 מפאריס; אל־על (410) ב־23.05 מאתונה; סוויסאייר (336) ב־23.35 מז'נבה.

ממריאים:

אל־על (118) ב־01.00 ליוהנסבורג; ט.וו.אי. (811) ב־06.00 לאתונה, רומא, פאריס, בוסטון; ט.וו.אי. (741) ב־06.50 לפרנקפורט, ניו־יורק; איירפראנס (195) ב־06.55 לפאריס; אל־על (441) ב־07.10 לציריך; סוויסאייר (331) ב־07.30 לציריך; אל־על (217) ב־07.30 לז'נבה; אל־על (219) ב־07.35 לאמסטרדם, מונטריאול, ניו־יורק; ט.וו.אי. (841) ב־07.40 לאתונה, רומא, ניו־יורק; אל־על (212) ב־08.00 לרומא, ניו־יורק; אל־על (15) ב־08.15 ללונדון, ניו־יורק; אוסטריאן (712) ב־08.25 לוינה; איירפראנס (151) ב־08.40 לרומא, פאריס; אל־על (211) ב־09.10 לפאריס, ניו־יורק; בי.אי.איי. (483) ב־09.25 ללונדון; ט.וו.אי. (801) ב־09.30 לאתונה, פאריס, ניו־יורק; בי.או.איי.סי. (323) ב־09.45 ללונדון; אל־על (415) ב־10.05 ללונדון; אל־על (413) ב־10.45 לרומא; טארום (248) ב־11.40 לבוקארשט; אל־על (417) ב־11.45 לפאריס; סי.פי.איי. (305) ב־12.45 לרומא, מונטריאול, טורונטו; אל־על (313) ב־13.00 לניקוסיה; אליטאליה (737) ב־13.00 לרומא; ק.ל.מ. (532) ב־15.35 לאמסטרדם; אל־על (141) ב־18.10 לפאריס; לופטהנזה (635) ב־16.00 למינכן, פרנקפורט; ט.וו.אי. (810) ב־16.40 לבומביי, בנגקוק, הונג־קונג; אל־על (1415) ב־17.30 ללונדון; ס.א.ס. (854) ב־17.35 לקופנהאגן; סוויסאייר (337) ב־17.50 לז'נבה, ציריך; איירפראנס (190) ב־18.00 לטהראן, הודו, המזרח הרחוק; אל־על (400) ב־18.25 לאתונה; אליטאליה (747) ב־18.30 לרומא; איירפראנס (133) ב־18.45 לפאריס; מ.ה.י. (907) ב־19.00 לאיסטנבול; בי.או.איי.סי. (804) ב־19.40 לטהראן, המזרח הרחוק; סייפראייר (803) ב־21.10 לניקוסיה; אל־על (111) ב־21.30 לטהראן; אל־על (251) ב־23.05 לאמסטרדם, ניו־יורק.

מכונית היוקרה והמוניטין!

לשברולט מבחר מגוון של מכוניות עילית ויוקרה שכל פרט בהן אומר שלמות. בדגמיהן החדישים והמשוכללים, הפאר, התכנון והביצועים עילאיים וכל כולו מסמלות הצלחה, כבוד ומעמד.

CHEVROLET

הסוכנים: ליאו גולדברג בע"מ

תל־אביב, דרך פ"ת 65 — טלפון 284111
ירושלים, שלומציון 15 — טלפון 234536
חיפה, המגינים 64 — טלפון 522189
באר־שבע, טרומפלדור 40, טלפון 73515

בבית המשפט המחוזי בתל־אביב — יפו

ת. עזבונות 3134/72

בעניין: עזבון המנוח גרשון מנשה ת. ז. 4369662.

המבקש: גרשון דוד מכפר סבא.

להוי ידוע כי המבקש הגיש בבית משפט זה בקשה לצו ירושת המנוח גרשון מנשה.

הריני מזמין בזאת כל אדם להתייצב בבית המשפט תוך 15 יום מיום פרסום הזמנה זו וליתן טעם, אם יש לו טעם שהוא, מדוע לא יינתן צו המכריז על ירושת המנוח, שאם לא כן יתן ביהמ"ש צו כטוב בעיניו.

דוד ולך, שופט
רשם בית המשפט המחוזי

האם אתה מנצל את מלוא זכויותיך במס הכנסה?

לשכות הייעוץ הקבועות של מס הכנסה פתוחות ובדאי לך להעזר בהן

בתל-אביב, רח' אלנבי 81
בחיפה, רח' שמריהו לוין 5
הלשכות פתוחות בימים א'—ה' בשעות 18.30 — 15.30

נציבות מס הכנסה ומס רכוש

בית־הספר ללימודים על־תיכוניים חיפה

מודיע על ההרשמה לשנה"ל תשל"ג

ללימודים על־תיכוניים

במגמות:

* בנקאות מדופלמת * צילום מקצועי
* חשבונאות מדופלמת * גרפיקה
* מזכירות בכירה דו־לשונית * עיצוב פנים ושרטוט
* שווק ופרסום * שרטוט בנין

במדור להשתלמויות

* אנגלית למשרד
  - אנגלית משרדית
  - תכתובת אנגלית
  - כתבנות אנגלית
  - קצרנות אנגלית
* קצרנות — בשתוף אולפן GREGG ת"א
  - קצרנות עברית
  - קצרנות אנגלית

הלימודים מתקיימים במסלולי יום וערב

תנאי קבלה: מתקבלים בוגרים של בתי ספר תיכוניים־עיוניים, תיכוניים מקצועיים, לרבות בעלי תעודת בגרות אכסטרנית.

פרטים והרשמה החל מ־16.8.1972

במשרד ביה"ס ללימודים על־תיכוניים, רחוב חנה סנש 12, ת.ד. 4131 חיפה, טל. 81479, אשלוחות 12, 21, 28, 37, 38, בימים א'—ה' בין השעות 10.00—12.00 ובימים א', ב', ד', גם בשעות 17.30—19.00.

„הסנה"
חברה ישראלית לביטוח בע"מ

לכל בעלי מניות של החברה
הודעה על קיום אסיפה כללית

ניתנת בזה הודעה, כי האסיפה הכללית של „הסנה", חברה ישראלית לביטוח בע"מ, תתקיים במשרדה הרשום של החברה, ב„בית־הסנה", ברח' אלנבי 115, תל־אביב, ביום שלישי, 15.8.72, בשעה 12.00 לפנה"צ, לצורך העניינים שיועלו על סדר היום: —

א. בחירת מנהלים ב. שונות

אם באסיפה האמורה לא יהא נוכח מנין חוקי תוך מחצית השעה מן המועד שנקבע לכינוסה אזי תידחה האסיפה לאותו יום בשבוע שלאחר מכן, באותה שעה ובאותו מקום — דהיינו ליום שלישי, 22 באוגוסט 1972, בשעה 12.00 לפנה"צ — ובאסיפה זו יספיק המנין החוקי המוקטן הקבוע בתקנות ההתאגדות. למקרה של אסיפה נדחית — יש לראות בהודעה זו גם הודעה על אסיפה נדחית.

על בעלי המניות למוכ"ז — הרוצים להשתתף ולהצביע באסיפה האמורה — להפקיד במשרד הרשום של החברה יומיים תמימים לפני המועד שנקבע לאסיפה (כשאין מביאים בחשבון את יום ההפקדה ואת יום האסיפה) את תעודת המניה למוכ"ז שאליה מתייחסת זכות ההצבעה כלהם באותה האסיפה.

מתאריך הודעה זו ועד לאחר קיום האסיפה הכללית לא תירשמנה העברות בפנקס החברים של החברה.

בשם מועצת המנהלים
שלמה זיסקינד
עורך־דין החברה

תל־אביב 6.8.1972

הערה: בהתאם לתקנות ההתאגדות של החברה זכאי חבר להיות נוכח ולהצביע באופן אישי או ע"י בא־כוח להצבעה. את יפוי־הכוח, כשהוא חתום, יש להפקיד במשרד רשום של החברה לא פחות מ־48 שעות לפני המועד שנקבע לקיום האסיפה.

חבר שהוא תאגיד, רשאי, על פי החלטת מנהליו, למנות כבא כוחו להצבעה אדם כלשהו ובלבד שיפקיד במשרד הרשום של החברה את יפוי־הכוח לפני המועד לקיום האסיפה.

גזור לפי הקו המרוסק, קפל לפי הקו הפנימי, הדבק ושלח ללא בול ומעטפה.

דמי הדואר שולמו ע"י המוען סניף הדואר הראשי ברח' אלנבי תל־אביב, אשור 6205

לכבוד
הארץ
מחי הפצה והמנויים
ת.ד. 233
תל־אביב — 61000

6.8.72

קפל פנימה

שם פרטי ________ שם משפחה ________
הכתובת ________ טלפון מס' ________

נא לשלוח לי את פרטי ההסדר. סמן ב־x במשבצת המתאימה:

□ עובדי מדינה — יהי"ב
□ עובדי משרד הבטחון על כל שלוחותיו
□ צבא קבע — מתי"ש
□ עצמאי או שכיר במקום עבודה כלשהו
□ סטודנט □ זוגות נשואים

קפל פנימה

הערה: תגזירים מהודקים בסיכות או תגזירים בלתי דבוקים או פתוחים מכל צד שהוא של התגזיר — לא יגיעו לתעודתם באמצעות דאר ישראל.

JAEGER SHOE
DESMA SYSTEM

MAY-TAL Adv.

אלבה ELBA

אליעזר בדנר בע"מ
רמת-גן

P.U.88

נעלי הפלא עם סולית פוליאוריתן

קל יותר... חזק יותר... נוח יותר...

המועצה לייצור ולשיווק של ירקות
רחוב קרליבך 2, ת"א

מכרז

מוזמנות בזה הצעות לאספקה 750 אלף שקים, או חלק מכמות זו, עשויים מיוטה, חדשים או שהיו בשימוש רק פעם אחת, לאריזת 50 ק"ג תפוחי־אדמה בכל שק, מועד האספקה בחודשים אוקטובר 1972 — מרץ 1973.

ההצעות בצרוף המחאה בנקאית בשיעור של 5% מערך ההצעה יש להכניס לתיבת המכרזים במשרדי המועצה בת"א, רח' קרליבך 2, קומה ד' חדר מס' 7 עד ליום 3.9.72 שעה 12.00.

טופס עליו יוגש המכרז, אפשר לקבל במשרדי המועצה בתל־אביב במשך כל שעות העבודה תמורת תשלום של 5.— ל"י אשר לא תוחזרנה.

אין המועצה מתחייבת לקבל את ההצעה הזולה ביותר או כל הצעה שהיא.

המועצה לייצור ולשיווק של ירקות
אחיעם בן־יעקב — מנכ"ל

בבית המשפט המחוזי בתל־אביב—יפו

תיק עזבונות 3112/72

בענין עזבון המנוח מושקוביץ הושע ז"ל, שנפטר ביום 10.10.71, י"א תשרי תשל"ב.

המבקשה: חנה מושקוביץ מבני ברק, ע"י ב"כ עו"ד ח. פאל ו/או ג. פאל מרח' ליליינבלום 46 ת"א.

הריני מזמין בזה כל אדם להתיצב בבית המשפט תוך 15 יום מיום פרסום הזמנה זו וליתן טעם מדוע לא ינתן לחנה מושקוביץ צו הנהלת עזבון על כל המטלטלין, הזכויות החובות והמקרקעים במנח חלק ומסוג מידי של המנוח יהושע מושקוביץ ז"ל, שאם לא כן יגש בית המשפט ליתן את הצו הנ"ל כאמור.

דוד ולך, שופט
רשם בית המשפט המחוזי

הכל בכבל בלוח
בלוח הכפול

هكذا من الأصل

هكذا من الأصل

מילווה קצר מועד

בנק ישראל מודיע

השבוע, ביום רביעי, תונפקנה הסדרות הבאות:

הסדרה	המחיר לציבור ל־1000 ל"י	הכנסה שנתית לאחר ניכוי מלוא מס הכנסה
ל־18 חודשים	936.45	9.125%
ל־12 חודשים	958.72	9.000%
ל־6 חודשים	979.64	8.750%
ל־3 חודשים	990.21	8.500%

הרכישה - בכל המוסדות הבנקאיים ואצל חברי הבורסה לניירות־ערך

ההזמנות המוגשות עד יום ג' תיהנינה מזכות קדימה לגבי ההנפקה השבועית.

ארבעה חברי מועצת רמת השרון בפנייה לבג"ץ:

קבלן קיבל ללא מכרז זכיון לבריכה * המועצה קיבלה ממנו תרומה 100 אלף ל"י

הוצא צו ביניים להפסקת הבנייה

מאת אלעזר לוין, סופר הבלפלי של „הארץ"

המועצה המקומית ברמת ה־שרון מסרה לקבלן מקומי זכיון לבניית בריכת שחיה במקום, ללא מכרז, וקיבלה ממנו תרומה של 100 אלף ל"י — טוענים ארבעה מחברי המועצה המקומית בעתירה שהגישו בימים אלו לבג"ץ העליון.

השופט צבי ברנזון הוציא צו בי־ניים, המורה למועצה המקומית ל־הפסיק את עבודות בנית הבריכה.

הוחכר 13 דונם

בעתירה שהגיש עו"ד משה גר־סטמן, נאמר כי בנובמבר אשתקד נחתם הסכם בין המועצה המקומית לבין חברת „מרכז לספורט, בריאות ונופש ברמת השרון". נקבע כי ה־מועצה תחכיר לקבלן — לא נכונה תמורה — 13 דונם לתקופה בלתי מוגבלת, כדי שיקים עליהם בריכה ויפעילה. העותרים אומרים, כי אי־הוצאת מכרז היא בניגוד לצו המו־עצות המקומיות, וכן לא נתקבל אישור להסכם מן הממונה על ה־מחוז.

החפירה החלה ביוני

ב־4 ביוני החל הקבלן בעבודות החפירה. ב־29 ביוני החליטה המועצה המקומית לתת לקבלן זכיון על ה־שטח, במקום חכירה, וזאת מבלי שראתה את נוסח החוזה החדש. העותרים טוענים כי ישיבת המועצה נערכה שלא כדין, וההחלטה חס־רת תוקף. יתר על כן, נתן זכות לקבלן טפון אישור שר הפנים, ואי־שור כזה לא ניתן.

„לעומת זאת", אומרת העתירה לבג"ץ העליון, „נאמר בנספח א' להסכם המקורי, שהקבלן מתחייב כלפי המועצה המקומית להקים ברי־כה במורשה (מרת המושבה) בסכום של 100 אלף ל"י פחות מהסכום שיוערך על ידי האדריכל גלפו ויאושר ע"י שמאי מוסמך. המועצה קיבלה תרומה של 100 אלף ל"י מן הקבלן. ראש המועצה המקומית הר־ד"ע למזכיר מועצת הפועלים על התרומה, התרומה הוצעה לו"ת.

העותרים אומרים, כי הם מאמינים שהוצאת מכרז פומבי היתה משיגה תנאים טובים יותר בשביל המועצה, וכי יתכן מאוד שההסתדרות היתה משתתפת במכרז, מקימה את ה־בריכה ומפעילה אותה תוך קביעת דמי כניסה עממיים, בעוד שהקבלן דואג רק לרווחיו. הממונה על המחוז ביקש מראש המועצה המקומית שלא להמשיך בהפעלת החוזה המקורי, אולם ראש המועצה סירב.

השופט ברנזון הוציא צו ביניים, המורה למועצה המקומית ולראש המועצה „להפסיק את העבודות ב־מקום הנדון, ולא להמשיך בביצוע ההסכמים הנדונים, עד למתן הח־לטה סופית בעתירה". כן הוציא השופט צו על תנאי, המזמין את המועצה המקומית ואת ראשה לנמק תוך 30 יום, מדוע לא יבטלו את ההחלטות למסור את עבודות הבניה ואת הזכיון לחברת מרכז לספורט, בריאות ונופש ברמת השרון.

בהזדמנות מיוחדת
מגרשים
בכפר שמריהו, רשפון, חולון, ראשון לציון וצפת
קרוב לאזור הוילות
נוף נהדר
החל מ־3,000 ל"י הדונם
אפשרות בתשלומים נוחים
לטלפון 284712 ת"א

1500 עובדי הביטוח הלאומי פותחים היום בשביתה כללית

המשנה למנכ"ל: הצעד בא במפתיע

כאלף וחמש מאות עובדי ה־מוסד לביטוח לאומי ברחבי ה־ארץ פותחים הבוקר בשביתה כללית.

העובדים תובעים מתן מלוא ה־הטבות שניתנו לעובדי מס הכנסה, הכוללות תשלום בעד שעות נוס־פות ללא הגבלה, תשלום בעד שעות נוספות לעובדים הבכירים (עובדים אלה אינם מקבלים עתה תשלום בעד שעות נוספות) ותוספת לביגוד.

קיום המלצות בהתאם לבוררות

כמו כן תובעים העובדים קיום המלצות, בהתאם לבוררות שקויימה בקשר לתקן עובדים לשנת 2—1971 וסידור כל העובדים, אשר עתידים להיפלט, כתוצאה משילוב הגביה עם מס הכנסה, בסוג עבודה לפי רוחם. תביעה נוספת היא, שהמוסד יממן תשלום 3.8 אחוז המנוכה מהעובד לביטוח לאומי. לטענתם קיימת הט־בה זו, בצורה סמויה, לגבי עובדי בנק ישראל. אי־לכך, על אחת כמה וכמה, יש להחילה על עובדי הבי־טוח הלאומי. בהקשר לזה הם מז־כירים, שעובדי משרד החינוך מקב־לים הטבה בשיעור של 50 אחוז בתשלום שכר לימוד תיכוני ליל־דיהם ועובדי משרד התקשורת נה־נים מהנחות ניכרות בהתקנת טלפון ואחזקתו.

נציג ועד העובדים, מר אבנר ימין, מסר כי בכוונת העובדים לקיים שביתה ממושכת עד לקבלת מלוא תביעותיהם — מאחר שכבר מיצו לפי דעתם את כל דרכי ההד־ברות האפשריות.

המשנה למנכ"ל המוסד, מר ראובן חלקוב, מסר כי מינהלת המוסד קיבלה את הכרזת השביתה בהפ־תעה כיוון שלפני שבועות אחדים קויימה פגישה בה יושבו מרבית הנקודות השנויות במחלוקת. לגבי ההטבות שניתנו לעובדי מס הכנסה ציין מר חלקוב כי ניתנה למינהלה ארכה עד ל־26 לאוגוסט לשם לי־בון הנושא. עוד נמסר כי הסתדרות עובדי המדינה לא אישרה את קיום השביתה.

גם בעלי שמיעה מצויינת לא יופרעו מהמזגן השקט
SILENTAIR
שווה ואמין שעמד במבחן אלקטרה

הרוג וארבעה פצועים בתאונת דרכים

(ע). — אדם אחד נהרג וארבעה אחרים נפצעו קשה בתאונה משו־לשת שאירעה ביום ו' אחה"צ ב־כביש המהיר לנמל התעופה לוד. נפצעו קשה נהג המכונית המסחרית יעקב שוליאן, בן 28 מגבעתיים, נהג המכונית הפרטית יהודה חסון, בן 41 וכן אשתו קלרה, בת 38,

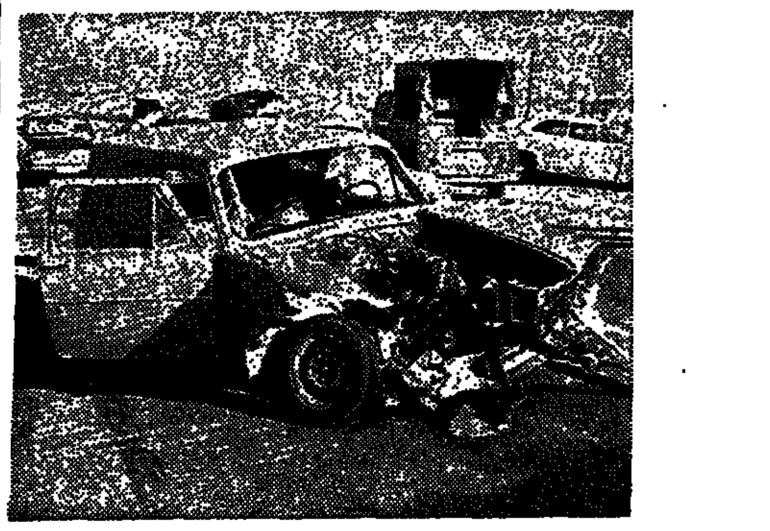

התאונה אירעה כאשר מכונית מסחרית, נהוגה בידי יעקב שוליאן, בן 28, מגבעתיים התנגשה חזיתית במכונית פרטית, נהוגה בידי יהודה חסון, בן 41 מתל־אביב.

כתוצאה מן ההתנגשות בין ה־מכונית המסחרית והפרטית נהרג יהודה זולדן בן 42 מתל־אביב, ש־נסע במכונית המסחרית וכן נפ־צעו בנבו רונן, בן ה־12. נפצעו קל שני בנים אחרים של משפחות חסון. הפצועים אושפזו בביה"ח תל־השו־מר.

יותר מאוחר, כששתי המכוניות עוד היו מוטלות על הכביש, נתקל בהן טנדר שהגיע במהירות אך לא היה כבר בפגיעתו כדי להחמיר את הנזק.

חברת גב־ים לקרקעות בע"מ
חברה בת של חברה לנכסים ולבנין בע"מ
בניני תעשיה להשכרה
* בפרק תעשיתי חדיש בהרצליה
* באזור התעשיה, מפרץ חיפה
* בעורף נמל אשדוד
* ברחובות
לפנות: חיפה, רחוב הרצל 2, טלפון 664234
תל־אביב, בכל יום ב', במשרדי „נוה", בע"מ, ארלוזורוב 53, טלפון 240122

בית־המשפט יפסוק היום בערר ההסתדרות נגד עלית

מושביץ: אם לא יוסרו המשמרות נאלץ לבקש עזרת המשטרה בהוצאת סחורות

מאת כתב „הארץ"

בית־המשפט המחוזי בתל־אביב ידון היום בערר שהגישה ההסתדרות בעניין צו המניעה, שהוצא על פי בקשת הנהלת עלית, האוסר על עובדי החברה להפריע בהוצאת סחורה מהמח־סנים.

(ראה מאמר ראשי בעמוד 9)

נשיא התאחדות התעשיינים, מר מרק מושביץ, מבעלי עלית, אמר שאם בית־המשפט ידחה את הערר, הוא מקווה כי יוסרו המשמרות, אח־רת לא יהיה מוצא אלא לבקש עוד היום או מחר את עזרת המשטרה, בהוצאת הסחורות מהמחסנים.

מאות סודרו בעבודה

בינתיים מסר מזכיר הסתדרות פועלי המזון, מר אליעזר בר־חיים, כי מאות מעובדי עלית, ליבר ו־צ.ד., סודרו כבר בעבודות במפע־לים אחרים. מר בר חיים הוסיף כי אם השביתה תמשך זמן ממושך לא ברור כמה מעובדים אלו יחזרו ל־עבודה בעלית.

בעקבות הויכוח שהתעורר על תנאי רכישת ליבר על ידי עלית, ועל הסיוע שנתנה הממשלה לעלית, האשים מזכיר ההסתדרות מר יצחק בן אהרון את שר האוצר מר פנחס ספיר בשימוש במיסמך שבוטל ר' שלא נודע לו. מר בן אהרון טען כי הממשלה נתנה תנאים עדיפים ל־עלית.

בהודעת דובר ההסתדרות נאמר כי המסמך שקרא מר ספיר ושנכתב על ידי מנהל המחלקה הכלכלית של חברת העובדים, מר אהוד שילה, היה מיועד למר בן־אהרון ונכתב לפי הוראת מזכיר חברת העובדים, מר אשר ידלין. „ללא הרשאה הכו־תב המסמך, נמסר המכתב לשר האוצר". (ראה תגובת ספיר ב־עמוד 6).

מנכ"ל עלית מר אבא פרומצ'נקו מסר פרטים ראשונים על מאזן עלית ל־1970/71. מתברר כי מחזור ה־מכירות של הקונצרן היה מעל ל־110 מיליון ל"י. רווחי הקונצרן הס־תכמו ביוהר כ־4.5 מיליון ל"י, כא־שר מיליון ל"י חולקו בין בעלי ה־מניות ויותר משלושה מיליון ל"י הושקעו חזרה בקונצרן. מר פרומצ'־נקו אמר לי כי נתונים אלו עדיין אינם סופיים מאחר שרואי החשבון עדיין לא סיימו את בדיקת המאז־נים. לדבריו מגיע שכר הפועלים כולל התנאים הסוציאליים הנלווים לכ־18% מכלל המחזור היינו יותר מ־20 מיליון ל"י.

תוספת 120% לשכר

מר פרומצ'נקו מסר עוד כי לפי הערכה זהירה של ההנהלה הגישו עובדי עלית תביעות המסתכמות ב־כ־130% תוספת על השכר. הערכה זו אינה כוללת את התביעה לשי־תוף ברווחים, שאיש עדיין אינו יודע כיצד לאמוד אותה. עובדי עלית הגישו 11 תביעות שכר, הכו־ללות נוסף ל־3 שגרמו לשביתה גם הגדלת מכסימום תשלום ותק ל־15 שנה, העברה אוטומטית לחודשיות אחרי 10 שנות עבודה, הגדלת המע־נק השנתי, הוצאות נסיעה מלאות, הגדלת ההפרשות לפנסיה גם מתש־לו"ם הפרמיות, תשלום אחוזים של משמרות קבועות על חופשה שנתית, 12 ימי הבראה בשנה, הגדלת המכ־סימום של התוספת המקצועית ב־100 ל"י לחודש.

הסוכל מבקיע (שבר) פונה לאורטופד שפי רח' בלפור 13, ת"א
כמ' הטלפון החדש — 284889

75 דקות נסיעה מהנה ובטוחה ברכבת המהירה מחיפה לת"א או מת"א לחיפה.
75
סע להנאתך ברכבת ישראל

מחקר ישראלי על שימושי קרקע באפריקה

(ע). — המכון לחקר שימושי קר־קע המכון על־שם דוד הורוביץ ל־יד אוניברסיטת תל־אביב השלימו לערוך במשותף מחקר ראשוני בנו־שא בעלות ושימושי קרקע באפרי־קה.

הזמרת הנוער של קרית־אונו זו־כה ביום ו' בעטורת פרסים מתחרות המקהלות נוער באירופה והביאו עי־מם את הפרס הראשון שהוענק להן בפסטיבל, שנערך באנגליה.

למנהל חברת „נגע" בע"מ
מר עזרא לביא
אתך באבלך במות
אחיך ז"ל
(דרום־אפריקה)
ההנהלה והעובדים

השבוע בלוטו
בהגרלה 32/72
300,000* ל"י
מינימום פרסים
75,000 ל"י
מינימום, פרס ראשון
* * *
מחר המועד האחרון למסירת טפסי הלוטו
* כפוף לצירופים

למר יצחק מינץ
משתתפותנו הכנה באבלך הכבד במות
אביך ז"ל
הנהלת ועובדי „פולילק" בע"מ
אינג' ל. רוזינסקי, י. גורנשטין

אגוד החיילים המשוחררים בישראל
עורך מפקד של מתנדבי הישוב לצבא הבריטי במלחמת העולם השניה
עובדי מדינה
עובדי מוסדות ציבור
עובדים מוניציפליים
במטרה לרכז נתונים בנוגע לזכויותיהם לגימלאות עבור תקופת שרותם בצבא הבריטי.
כל המעונינים מתבקשים להעביר מיד למזכירות האגוד: רח' מאנה 11, תל־אביב, ת.ד. 16206, מעטפה מבוילת עם שמו וכתובתו ויקבל בדואר חוזר שאלון.

עמיה וגדעון בן־צבי
מודיעים בשמחה על הולדת
בנם
אח לניר ואריק
ומזמינים את כל מכריהם וידידיהם לטכס הכנסתו בבריתו של אאע"ה אשר תתקיים ביום חמישי, ל' באב תשל"ב, 10.8.72, בשעה 1.00 בצהרים, בבית החולים אסותא, רח' קורדובה 10, תל־אביב
אנא ראו זאת כהזמנה אישית

אסותא בית החולים אלישע חיפה
נולדו ל:
עמיה וגדעון בן־צבי — בן
דליה ויצחק ברגר — בן

הלוח הכפול
עמודים 14, 15
הכל בכל בכול בלוח הכפול

למר שלמה מגריזו
משתתפים באבלך במות עליך
אביך ז"ל
ה' ינחמך בין שאר אבלי ציון וירושלים
אברהם שפירא
מפעלי טקסטיל קיסריה
שטיחי כרמל

למוקירי זכרו של **יצחק שדה**
פלמ"ח
במלאת 20 שנה למות „הזקן"
נעלה לקברו בבית הקברות בגבעת ברנר ביום רביעי כ"ט באב תשל"ב — 9.8.72, בשעה 5.00 אחה"צ
לעצרת זכרון
ובה:
יזכור
בהשתתפות: חנה מרון, חיים גורי, חיים חפר ועמיקם גורביץ'
דברים: יגאל אלון — סגן רוה"מ
חברי הפלמ"ח
פקודיו וידידיו

BOOKS YOU MUST READ!

	Publisher BANTAM	CORGI
1. THE EXORCIST by N.D. Beatty	"	"
2. THE DAY OF THE JACKAL by F. Forsyth	"	"
3. Q B VII by Leon Uris	"	"
4. OUR GANG by Philip Roth	"	"
5. BURY MY HEART AT WOUNDED KNEE by D. Brown	"	-
6 PASSIONS OF THE MIND by I. Stone	-	"
7 THE DRIFTERS by James Michener	-	"
8. MODERN HEBREW STORIES in Hebrew and English	"	-
9. THE ANTAGONISTS by E. Gann	HODDER	
10. FORGED IN FURY by M. Elkins	BALLANTINE	

BB סוכנות ברונפמן בע"מ

שרות חיתולים הביתה
לפנות לבתי חולים
אסותא אלישע
תל־אביב 245215
חיפה 87414

אצטבאות מתכת
למפעל למשרד לחנויות
ייעוץ ללא התחייבות
אגמון בע"מ
אולמי תצוגה
ת"א רח' יהל"ש 43, 612945, 632872

למיקי ודוד פרייס
אתכם באבלכם בנפול
רוני ז"ל

בידרמן	מלצר
גרינברג	מתתיהו
דורון	סטרכילבי'ץ
הרמתי	פשחוב
זקהיים	רפפורט
טרכטמן	שמחוני
ליפשיץ	שפריר
מיקולינסקי	